MAXIMA

"Não sejas precipitado em fazer amigos, nem tão pouco em te desfazeres deles."

Solon

10 PAGINAS — 40 Centavos

Diario Carioca

Fundador: J. E. DE MACEDO SOARES

SABADO 12 JUNHO 1943

ANO XVI RIO DE JANEIRO Diretor: HORACIO DE CARVALHO JUNIOR PRAÇA TIRADENTES N.º 77 N. 4.597

Agora Para Sicilia ou Sardenha

A nossa opinião

Politica Americanista

DEPOIS da visita do presidente do Paraguai ao nosso país, vamos ter, dentro de poucos dias, a do general Penaranda, presidente da Bolivia. Esse fato é expressivo para melhor consolidação das nossas relações com a nobre nação irmã, já tradicionalmente ligada a nós outros por velhos laços morais, de raça e de espirito.

A visita do general Penaranda, além do objetivo de retribuir a do sr. Getulio Vargas áquele país, visa tambem a assinatura de novos tratados que virão favorecer a expansão comercial, economica e cultural das duas nações sul-americanas. Já o Brasil e a Bolivia estão construindo a Estrada de Ferro Corumbá-Santa Cruz, apesar das dificuldades da guerra. Essa estrada foi prevista no Tratado de Petropolis, firmado pelo Barão do Rio Branco e o chanceler boliviano Claudio Pinila, quando liquidamos, amistosamente, a questão do Acre.

A Bolivia é um país sem mar. Basta isso para que se possa avaliar as consequencias que pesam sobre a sua vida economica. A Estrada Corumbá-Santa Cruz assegurará á Bolivia uma saida para o Atlantico, por intermedio do porto de Santos, para onde aquela Estrada e as nossas demais linhas ferréas escoarão o petroleo e outros produtos bolivianos de exportação. Ao mesmo tempo, os mercados daquele país receberão, com maior facilidade os produtos brasileiros.

Ainda ontem, falando á imprensa, o chanceler Tomas Manuel Elio, que aqui se encontra, fixou a importancia dessa colaboração boliviano-brasileira, exaltando o papel preponderante que, nesse sentido, tem desempenhado o presidente Getulio Vargas. Referindo-se á construção daquela via-ferrea, disse o ilustre chanceler: "Os trabalhos dos dois governos avançam celeremente e o esforço dos dois governos é bem um simples exemplo da união e da fraternidade que devem reunir os povos da America".

Devemos ver nessas visitas de chefes de nações amigas do Brasil, na assinatura de tratados e convenios economicos e comerciais, nessas constantes afirmações de amizade e de colaboração, um sentido exato da política panamericanista que o nosso país sempre seguiu, sendo, dela, um grande e sincero pioneiro.

A atuação brasileira em varios congressos, não só estritamente americanos, como tambem de ambito internacional mais amplo, sempre se orientou no sentido de realizar uma obra solida e indissoluvel, visando a união de todos os povos do nosso continente. Já na Conferencia de Paz, reunida em Haia, em 1906, nos batiamos pela integridade das nações americanas, defendendo o principio vencedor da igualdade de todas elas e dos demais povos pequenos do resto do mundo com as chamadas grandes potencias, no que concerne a todas as regras do direito internacional.

A política americanista seguida pelo Brasil é, portanto, uma tradição. O nosso país, sem ambições imperialistas, sem sonhos de expansão territorial, sempre colocou o seu prestigio internacional ao serviço da fraternidade das nações deste hemisferio. Essa política se acentuou ainda mais, e de forma mais concreta, no governo do sr. Getulio Vargas.

Podendo-se mesmo dizer que a caracteristica de sua orientação internacional é que está sempre voltada para o continente, buscando aprofundar as raizes que nos prendem ao solo americano.

Como Pantelaria Foi Ocupada Pelos Britanicos

A Imprensa Alemã Prepara o Espirito do Povo Para a Invasão da Italia -- O General Eisenhower Assistiu à Batalha de Bordo do "Aurora" -- A Queda de Lampedusa Está Iminente

A conquista da importantissima ilha de Pantelaria marca um passo decisivo para a posse completa do Mediterraneo. Nosso mapa acima demonstra a situação precarissima em que ficou a esquadra italiana dividida, agora, em duas partes. A quéda da "Malta Italiana" foi, indubitavelmente, um golpe desastroso para o poder belico da armada fascista, que não tem possibilidades de reunir suas unidades distribuidas nos mares Tirreno e Ionio, ficando assim, consideravelmente enfraquecida para os acontecimentos decisivos da batalha final.

LONDRES, 11 (Reuters) — Com as tropas britanicas firmemente estabelecidas na Pantelaria ,o mundo aguarda a noticia de que o peso do poderio aereo, que obrigou a guarnição daquela ilha a render-se, se volte contra a Sicilia ou Sardenha.

Pantelaria, onde as tropas britanicas desembarcaram hoje ao meio-dia, depois de uma vitoria aerea que passará á historia, constitue, agora, uma base avançada aliada aerea e naval, ameçando a Sicilia, que fica apenas a 63 milhas de distancia.

Segundo as ultimas informações, foram feitas, durante os ultimos dias, nada menos de mil sortidas aereas. Apesar da ilha haver rendido, á ultima hora os alemães tentaram dificultar as operações de desembarque das forças britanicas. Cerca de 69 bombardeiros de mergulho atacaram os navios quando esses procediam o desembarque das tropas. Os caças americanos, porem, os dispersaram.

O ministro da Marinha dos Estados Unidos, coronel Knox, declarou que "a captura de Pantelaria removeu um bastão inimigo numa area onde precisamos que as coisas estejam limpas".

A rendição da ilha se deu 72 horas depois da intimação aliada, tendo o comandante da guarnição enviado uma mensagem declarando que se rendia devido á falta de agua.

Poucas horas depois do desembarque, o presidente Roosevelt oferecia ao povo italiano a paz e um governo de sua escolha, se derrubar o regime de Mussolini.

Até ás ultimas horas da noite, o Eixo não admitira, oficialmente a rendição de Pantelaria.

Os navios que tomaram Pantelaria

QUARTEL GENERAL ALIADO NA AFRICA DO NORTE, 11 (U.P.) — As unidades navais que participaram do bombardeio á Pantelaria eram os cruzadores "Aurora", no qual se encontravam o general Dwight Eisenhover e o almirante Sir Andrew Cunningham; o "New Foundland", o "Orion" o "Penelope" e o "Euryalus", e os destroyers "Laforey", "Jervis", "Tartar", "Nusian", "Loyal", "Troubridge", "Lookout" e "Whaddon". Todos esses navios são ingleses.

Enquanto as lanchas a motor e os destroyers se aproximavam atrevidamente das defesas costeiras da ilha, os cruzadores se colocaram á distancia de fogo e lançaram toneladas de granadas de alto poder explosivo sobre Pantelaria. Muitos dos cruzadores que intervieram na ação, tomaram parte em numerosas viagens de comboios a Malta, e seus canhões pesados já fizeram advertencias a Mussolini, durante o ano passado, demonstrando que a esquadra britanica não havia sido expulsa do Mediterraneo.

Foi revelado que o pedido escrito de rendição, lançado em Pantelaria, no dia 8 do corrente, convidava o governador da ilha a capitular, afim de salvar a vida dos habitantes. Assegurava o ultimatum que, em caso contrario, o ataqe seria reiniciado em muito maior escala, até que terminasse toda e qualquer resistencia. A mensagem acrescentava: "Deveis compreender que a resistencia nestas circunstancias é inutil, por mais heroica que seja. Desejamos somente evitar derramamentos inuteis de sangue".

Uma comunicação semelhante foi lançada sobre Pantelaria no dia de ontem.

13 dias de ataque

LONDRES, 11 (U. P.) — A ilha de Pantelaria, sacudida pelas explosões das bombas aliadas, sofreu o 13º dia de incessantes bombardeios aereos e navais. A ilha continuava resistindo á pressão aliada nas ultimas horas de hoje, muito tempo depois da informação de que havia capitulado.

Nem o alto comando italiano ou o alemão anunciaram a rendição de Pantelaria em seus comunicados oficiais de hoje, assinalando que os defensores da ilha recusaram o segundo ultimatum aliado, que exigia a capitulação. Por outra parte, a radioemissora de Toquio anunciou a recusa do ultimatum, acrescentando que se devia esperar um desembarque aliado a qualquer momento.

Enquanto isso, a radioemissora de Berlim transmitiu um despacho de Roma, assinalando que a informação inglesa sobre a capitulação de Pantelaria não se poderia confirmar antes de ser emitido o comunicado de sabado. Este despacho acrescenta: "A extraordinaria concentração de um numero tão elevado de unidades de combate inimiga, num espaço tão reduzido como a ilha de Pantelaria, indica que a batalha entrou numa fase sumamente dificil".

Considera-se significativo que o Eixo não tenha mencionado o terceiro ultimatum, que foi aceito pela guarnição da ilha esta manhã.

O comunicado italiano descreve o terrivel martelamento a que esteve submetida a ilha. Diz que o bombardeio foi ininterrupto, e que as forças aliadas realizavam o ataque com uma superioridade esmagadora.

Espera-se que em breve o Eixo annuncie a perda de Pantelaria. Ha dois dias, a emissora de Roma informou que a ilha se achava assediada e era submetida a bombardeios constantes por forças superiores. Ontem, o Eixo insinuou que se estava desenvolvendo a invasão.

A primeira brecha

WASHINGTON, 11 (R.) — A capitulação de Pantelaria foi oclamada nesta capital como a primeira brecha na barricada de ilhas do sr. Mussolini e uma

(Conclue na Ultima pag.)

Nova Reunião dos Chanceleres Americanos

WASHINGTON, 11 (U. P.) — Alguns diplomatas latino-americanos consideram possivel que se convoque a IV Reunião Consultiva de Chanceleres Americanos. As opiniões quanto á conveniencia dessa conferencia divergem, pois, alguns diplomatas julgam que a mesma seria oportuna e completaria o trabalho da III Conferencia realizada no Rio de Janeiro. Outros opinam que as resoluções adotadas na III Conferencia, no ano passado, são de vasto alcance e a unica coisa que se necessita é pô-las em pratica.

Em todo caso, diz-se que si se realizar a IV Conferencia, a sede será no Mexico ou Estados Unidos.

Comité de Defesa Continental da America

REUNIU-SE EM MONTEVIDÉU E RECOMENDOU MEDIDAS PORTUARIAS

A Resolução Argentina Sobre Comunicações Cifradas

MONTEVIDÉU, 11 (R.) — Reuniu-se hoje, sob a presidencia do chanceler Guani, o Comité de Defesa Continental, tratando de assuntos de interesse geral.

O delegado argentino, sr. Angel Chiappe, declarou á agencia Reuters que não havia dado ao conhecimento do Comité a decisão do governo argentino de suprimir as comunicações cifradas, por não ter recebido comunicação oficial sobre a mesma.

O delegado do Brasil, sr. Pimentel Brandão, declarou que a decisão da Argentina, estava de acordo com as recomendações feitas na reunião dos chanceleres no Rio de Janeiro, sendo posteriormente regulamentada pelo Comité. O sr. Pimentel Brandão salientou que a atitude do governo argentino era de suma importancia.

De um modo geral, considera-se a medida do governo argentino como o possivel preludio de uma colaboração mais ampla e definida, tal como a suspensão das relações diplomaticas entre aquele país e o Eixo.

Fala Guani

MONTEVIDÉU, 11 (Por Heitor Obespolleri, correspondente especial da Reuters) — O presidente do Comité de Defesa Continental, dr. Alberto Guani, depois da reunião do Comité, declarou numa entrevista exclusiva para a agencia Reuters:

"O primeiro ato do governo argentino em materia de politica exterior, satisfazendo as obrigações do Rio de Janeiro, causam grande satisfação ao instituto por mim presidido, demonstrando que a Argentina deseja demonstrar uma nova politica afirmativa, em favor da democracia americana".

O sr. Guani acrescentou que o Comité ainda não recebeu qualquer comunicação oficial, mas, a noticia oficial, conhecida por intermedio das agencias telegraficas era muito significativa, pois, as instancias do Comité nesse sentido, junto ao governo Castillo, não haviam obtido resultado algum.

Assinalando que o Comité possue importante documentação secreta sobre as comunicações do eixo com a America Latina e vice-versa, o sr. Guani observou que esse problema fora agora solucionado, com a impossibilidade do cifrado radio-telegrafico.

O presidente do Comité observou tambem que, pela primeira vez na historia do panamericanismo uma ação de conjunto tornou-se efetiva, preparando as bases do panamericanismo futuro e, acrescentou a titulo pessoal:

"Talvez esteja proximo o dia em que, firmada a paz, as Americas Unidas se manifestem sem uma unica discrepancia de parte de um país americano".

A Nova Situação Argentina

IMPORTANTES DECLARAÇÕES DO CHANCELER STORNI SOBRE A COLABORAÇÃO COM A AMERICA

Quasi Todos os Paises Já Reconheceram o Novo Governo

BUENOS AIRES, 11 (U. P.) — O ministro das Relações Exteriores, vice-almirante Storni, concedeu uma entrevista aos jornalistas hoje, quando ratificou haver mantido uma palestra muito cordial com o embaixador dos Estados Unidos, sr. Norman Armour.

A respeito do futuro das relações entre a Argentina e a União Americana, o vice-almirante Storni expressou a segurança de que existiria um grande entendimento. Concernente á Argentina, o titular do Exterior platino disse considerar que "iamos por muito bom caminho no que diz respeito á colaboração com as nações da America".

"O país — acrescentou — irá, pouco a pouco, para o posto que lhe cabe".

Em seguida, o declarante reafirmou seu proposito de trabalhar vigorosamente e, por fim, disse: "Sou inimigo da corrupção, da imoralidade e de todo o vicio, porem tambem sou inimigo de outras coisas, por exemplo, dos excessos".

Intervenção em Buenos Aires e Entre Rios

BUENOS AIRES, 11 (U. P.) — Urgente — Informa-se oficialmente que o governo da Republica decretou a intervenção federal nas Provincias de Buenos Aires e Entre Rios.

O reconhecimento do Vaticano

ZURICH, 11 (R.) — Segundo informações divulgadas pela radio alemã, o Vaticano teria reconhecido o novo governo argentino.

Entendimentos com a Grã-Bretanha

LONDRES, 11 (R.) — O rapido reconhecimento do novo governo argentino pela Grã-Bretanha, é uma prova da profunda amizade e entendimento entre os dois paises, declarou o embaixador argentino, sr. Carcano, falando esta noite á Reuters.

A decisão do governo britanico não me surpreendeu", disse ele. "Desde que cheguei á Inglaterra, procedente da França, encontrei de todos os lados um vivo interesse pela Argentina e calorosa amizade para com seu povo. Acredito que este entendimento e interesse reciprocos

(Conclue na Ultima pag.)

"SÃO PAULO"
Companhia Nacional de Seguros de Vida
Sucursal no Rio de Janeiro: — AV. RIO BRANCO, 114-6.º
DIRETORES
Dr. José Maria Whitaker
Dr. Erasmo Teixeira de Assumpção
Dr. J. C. de Macedo Soares
1012

4181

Em Memoria dos Que Lutaram nas Aguas do Riachuelo

As Comemorações de Ontem, Pela Passagem do 73.º Aniversario do Nosso Maior Feito Naval — Novos Navios Para a Armada Brasileira — A Mensagem do Secretario da Marinha dos Estados Unidos — A Presença do Chefe da Nação Nas Comemorações

A' MEMORIA DE BARROSO

A primeira cerimonia realizada ontem, em honra a Barroso, teve lugar ás 9,30 horas, diante da estatua do grande marinheiro.

Em nome da Marinha, o comandante Vitor da Silva Fontes, sub-chefe do gabinete do titular da pasta, depositou, no pedestal da estatua, uma coroa de flores.

O ato teve a presença dos membros da Missão Naval Americana, de altas patentes da Armada, do Exercito e da Força Aerea Brasileira e de outras autoridades civis e militares.

Outras coroas foram colocadas ao pé do monumento a Barroso.

NOVOS ASPIRANTES PARA A MARINHA DO BRASIL

Reverenciando, na figura do almirante Barroso, a memoria dos bravos da Marinha nacional que, na Batalha do Riachuelo, escreveram uma das mais belas paginas das armas brasileiras, a Escola Naval comemorou, com grande solenidade, a passagem da gloriosa efemeride.

Com a presença de representantes do Exercito e da Aeronautica, o superintendente do Ensino Naval presidiu a solenidade. Formada a Escola frente ao palanque armado no patio interno, o superintendente do Ensino Naval passou revista á tropa.

Em seguida, os novos aspirantes prestaram o juramento á Bandeira. Depois do juramento, toda a Escola cantou o Hino Nacional. Em fila indiana, os novos aspirantes desfilaram em continencia á Bandeira. Seguiu-se a leitura da Ordem do Dia do Estado Maior da Armada.

Com o desfile da Escola Naval frente ao palanque em que se encontravam o superintendente do Ensino Naval, representantes do Exercito e da Aeronautica, representações de diversas unidades das nossas forças de ar, terra e mar, convidados e pessoas gradas, encerrou-se a brilhante solenidade com a qual se comemorou na Escola Naval a passagem de mais um aniversario da Batalha do Riachuelo.

A "ORDEM DO DIA" DO CHEFE DO ESTADO MAIOR DA ARMADA

Num justo preito á data faustosa em que se festeja o exito da nossa Marinha nas aguas do Riachuelo, o almirante Americo Vieira de Melo, chefe do Estado Maior da Armada, baixou uma "Ordem do Dia" exaltando o feito naval do Riachuelo, onde assumiu proporções gigantescas a ação heroica desse bravo marujo que foi o almirante Francisco Manuel Barroso. Historiou a batalha nos seus minimos detalhes e o que ela representou para a vitoria final das armas brasileiras.

A MENSAGEM DO CHEFE DA ESQUADRA AMERICANA AO MINISTRO DA MARINHA

O ministro da Marinha recebeu ontem, por intermedio do chefe da Missão Naval Americana no Brasil, a mensagem seguinte, enviada pelo almirante Ernest J. King, comandante em chefe da esquadra dos Estados Unidos:

"Por ocasião do 11 de junho deste ano, desejo exprimir a vossa excelencia nossas congratulações e grande apreço pelo excelente serviço que tem sido prestado até agora pela Marinha Brasileira em nosso esforço comum contra o inimigo. O rgisto dos feitos até hoje realizados pelos nossos camaradas da Marinha Brasileira nos dá a certeza de que juntos faremos ainda mais para levar a cabo a derrota do inimigo que nos ameaça".

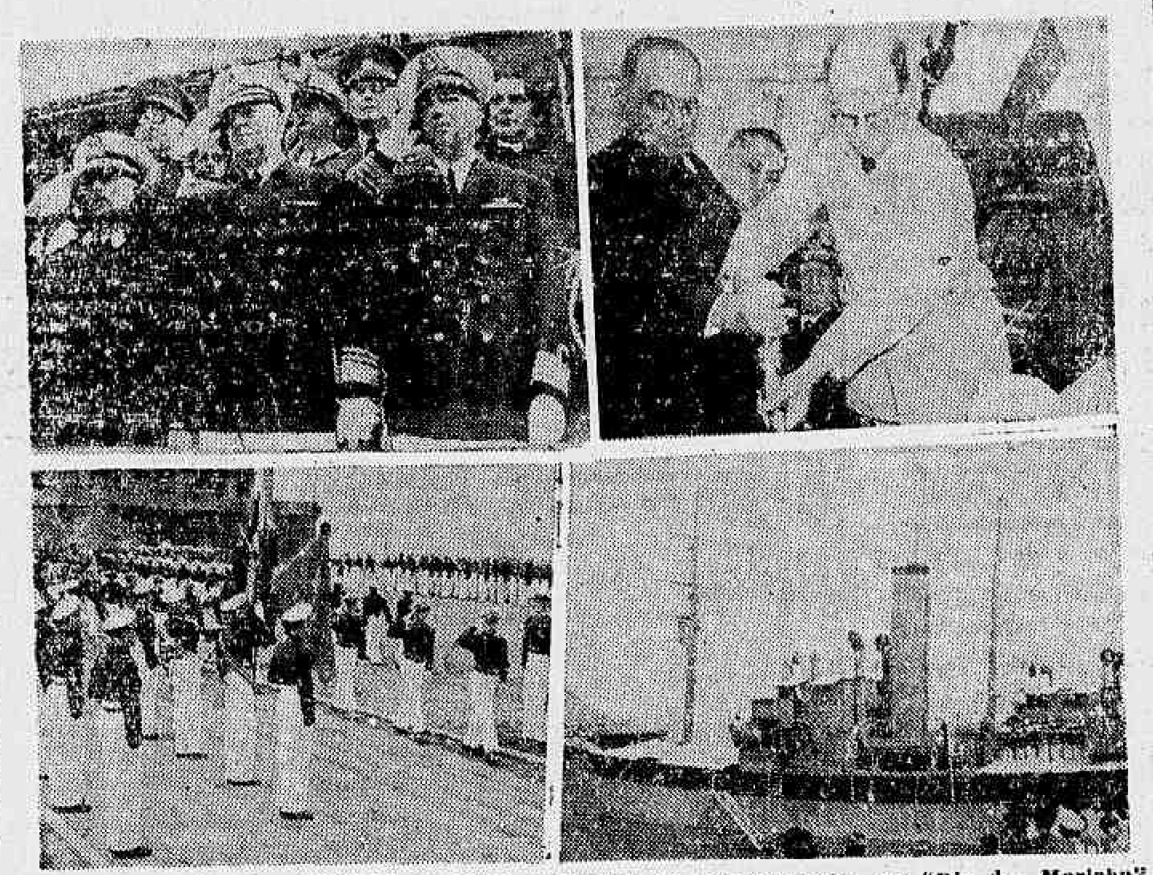

Quatro aspectos das cerimonias ontem realizadas em comemoração ao "Dia da Marinha"

A MENSAGEM DE FRANK KNOX

Do sr. Frank Knox, secretario da Marinha dos Estados Unidos, o ministro Aristides Guilhem recebeu a seguinte mensagem:

"Em meu nome e no da Marinha dos Estados Unidos, queira vossa excelencia receber as expressões de nossa homenagem aos heróis da Marinha Brasileira, por ocasião do 11 de junho deste ano. As tradições navais do Brasil servirão para inspirar sua Marinha a enfrentar o duro desafio de hoje. Nós encaramos o futuro grandemente fortificados pela firmeza de sua cooperação neste historico esforço contra o inimigo comum. — (a.) Frank Knox, secretario da Marinha".

O CHEFE DO GOVERNO NA ILHA DO VIANA

Mais duas corvetas construidas na Ilha do Viana foram entregues, ontem, á Marinha, numa cerimonia expressiva que contou com a presença das figuras mais destacadas da administração e da sociedade, sob a presidencia do chefe da Nação.

O presidente Getulio Vargas, deixando o cáis do Ministerio da Marinha ás 10 horas, em companhia do general Firmo Freire, do almirante Aristides Guilhem, do comandante Otavio Medeiros, do comandante Artur Orlando Gusmão e de outras altas autoridades, foi recebido nessa ilha pelo sr. Pedro Brando, ministros de Estado, chefe do Estado Maior da Armada, embaixador dos Estados Unidos, interventou Amaral Peixoto, Coordenador da Mobilização Economica, altas patentes da Armada, do Exercito e da Aeronautica e todos os engenheiros e operarios que servem nesse grande arsenal.

As mais vivas e carinhosas homenagens foram prestadas a s. excia. nessa ocasião, fazendo-se ouvir o Hino Nacional executado pela banda militar. Uma grande ala de operarios se estendia, desde o cáis até o local onde seria batida a quilha de mais uma corveta para servir á gloriosa Marinha de Guerra do Brasil. O "Matias de Albuquerque" e "Felipe Camarão" estavam embandeirados.

MAIS TRES UNIDADES PARA A NOSSA ARMADA

A seguir, foram batidas as quilhas de tres caça-submarinos nos estaleiros da Ilha do Viana, que receberão os nomes de "Porto Alegre", "São Vicente" e "Belo Horizonte", mandados construir pelos governos do Rio Grande do Sul, São Paulo e Minas Gerais.

Os srs. Vasco Pezzi, procurador do Estado do Rio Grande do Sul, Ovidio de Abreu, secretario do Interior de Minas Gerais e o ministro Marcondes Filho, representaram os governos dos tres Estados.

O presidente da Republica bateu a quilha dos tres caça-submarinos, no que foi acompanhado pelo representante de cada unidade da Federação, que se propunha construir a corveta. A multidão prorrompeu em aplausos e vivas.

A ENTREGA DAS DUAS CORVETAS

O presidente da Republica, após essa cerimonia, foi saudado por um operario e, em seguida, procedeu-se á entrega das duas corvetas "Felipe Camarão" e "Matias de Albuquerque", tendo o ministro da Fazenda, sr. Souza Costa, usado da palavra para expressar a sua satisfação em poder saudar o mais alto magistrado do país no momento em que eram entregues á nossa Armada mais duas unidades de guerra.

O sr. Pedro Brando, encerrando as solenidades, fez um disiurso sobre a personagem de Henrique Lage.

O SR. GETULIO VARGAS A BORDO DAS DUAS CORVETAS

O presidente Getulio Vargas, acompanhado de todas as altas autoridades, visitou, a seguir, as duas corvetas detendo-se, em cada uma, alguns minutos, trocando impressões com seus comandantes, capitães de fragata João Machado e Bulcão Viana.

INAUGURADO O DEPARTAMENTO DE EDUCAÇÃO FISICA DA MARINHA

As instalações do Departamento de Educação Fisica, que está instalado na Ilha das Enxadas, reunem tudo que mais de moderno e mais util se pode exigir, numa repartição desse genero

O ato da inauguração foi solene, com a presença das figuras mais destacadas do governo e da administração.

O presidente Getulio Vargas ali foi recebido, em companhia do ministro Aristides Guilhem, do general Firmo Freire e de outras altas autoridades, ao som do Hino Nacional, sendo saudado, ao saltar, pelo almirante Guilherme Riecken e pelo comandante Valdemar Mota.

Iniciou-se, então, a visita ás instalações do Departamento, a começar pelo solario artificial, gabinete de fisioterapia, seção de cardiologia, etc. Os troféus esportivos da Marinha, ali se acham dispostos em uma sala, devidamente cadastrados. O sr. Getulio Vargas, a cada passo, trocava impressões com o ministro Guilhem sobre as instalações do Departamento, louvando a organização que ali é imprimida aos diversos trabalhos.

Na sala de aparelhos foi proporcionado a s. excia. assistir a uma serie de exercicios, que culminaram numa arriscada acrobacia que se transformou em verdadeira alegoria á Marinha: cerca de 40 homens articulando-se uns aos outros, armaram uma grande piramide humana, formando a letra M.

Da sacada do primeiro andar do edificio assistiu o presidente da Republica ao desfile de mais de mil atletas, que em formação impecavel formaram no centro da pista um majestoso "V".

Seguiu-se uma apoteose á bandeira, tendo cerca de 1.000 homens formado na pista, em continencia, entoado o Hino Nacional.

O desembargador José Duarte e o comandante Valdemar Mota fizeram uso da palavra nessa ocasião. Finalmente, no salão nobre do Departamento de Educação Fisica, o comandante Valdemar fez entrega ao presidente Vargas de uma rica flamula.

Na ilha das Cobras, o chefe do governo foi recebido pelo almirante Regis Bittencourt enquanto uma companhia de fuzileiros navais prestava as continencias do estilo.

Teve inicio o almoço em homenagem ao chefe do governo, oferecido pelo ministro da Marinha, tendo tomado parte no ágape as altas autoridades da Armada.

Ao "champagne" o almirante Guilhem ergueu um brinde ao presidente da Republica, o qual levantou, a seguir, a taça á grandeza da Marinha e á gloria do Brasil.

A PRESENÇA DO EMBAIXADOR CAFFERY

O embaixador Jefferson Caffery, acompanhado de todos os membros de sua Missão Diplomatica, dos membros da Missão Naval Americana e de outras figuras de relevo na sociedade americana, compareceu, ontem, a todas as festividades comemorativas do aniversario da batalha do Riachuelo.

NA PREFEITURA DO DISTRITO FEDERAL

VÃO SERVIR NA COMISSÃO ESPECIAL DO TUNEL DO LEME

Em portaria de ontem, o prefeito resolveu fazer as seguintes designações para o Serviço Técnico Especial para a Execução das Obras do Tunel do Leme; do auxiliar técnico Paulo Barbosa, para as funções de engenheiro; do trabalhador Rubem Pardelinha, para as funções de auxiliar de Campo; do apontador Otavio Lassance Fontoura, para as funções de auxiliar administrativo; do oficial administrativo João Paulo de Melo Pinheiro, para as funções de auxiliar administrativo; dos feitores Benedito Isidoro dos Santos, Antonio Domingos de Souza e pedreiro Manuel Fernandes Junior, para exercerem as funções de fiscal; do trabalhador Domingos Coelho da Silva Junior e Hugo Alexandrino da Paixão, para exercerem as funções de medidor; trabalhador Augusto José de Lemos e José Ramos, para exercerem as funções de serventes.

MAIOR NUMERO DE ONIBUS PARA SERVIR A' CIDADE

No intuito de aumentar a capacidade dos serviços de transportes coletivos da cidade, o prefeito resolveu, em entendimento que teve com o secretario geral de Viação, permitir que as empresas de ônibus desta capital aumentem as suas frotas de veiculos, desde que observem as bases a serem fixadas em edital a ser publicado pelo Departamento de Concessões da Prefeitura.

COLETA DE BORRACHA USADA PARA AUXILIAR O ESFORÇO DE GUERRA

Afim de assentar medidas para o bom êxito da campanha de coleta de borracha usada, que terá inicio no dia 1º de julho proximo, o prefeito reunirá segunda-feira proxima, em seu gabinete, o secretario geral de Educação, o diretor da Divisão de Turismo do D. I. P., o diretor do Departamento de Educação Primaria, e os diretores de varias organizações de ensino desta capital.

O PREFEITO REPRESENTOU-SE NAS COMEMORAÇÕES DE ONTEM

O prefeito fez-se representar em todas as solenidades realizadas, ontem, pela passagem de mais um aniversario do êxito das armas brasileiras na Batalha Naval de Richuelo. A' tarde o prefeito esteve, pessoalmente, no Ministerio da Marinha, afim de cumprimentar o almirante Aristides Guilhem pelo transcurso do dia consagrado á Barroso e á Marinha Brasileira.

NO GABINETE

Em seu gabinete o prefeito recebeu ontem os srs. Jorge Santos, Edison Passos, Augusto Costa e Silva, Mozart Lago, Milton Barcelos e maestro Francisco Braga.

O PREFEITO FEZ-SE REPRESENTAR

Pelo seu assistente militar o prefeito fez-se representar na solenidade de Juramento á Bandeira, pelos alunos do Curso Previo da Escola Naval; na posse do dr. Lourenço Jorge na Academia Nacional de Medicina e no enterro do almirante Castro e Silva.

ADMISSÃO DE EXTRANUMERARIOS

De acordo com os despachos do prefeito Henrique Dodsworth, foram autorizadas as admissões dos candidatos abaixo, como extranumerarios mensalistas: — Francisco Leopoldino Correia Machado e Francisco de Paula Falcão Pessoa, professores; Nelson Werneck Melo, vigilante.

CANCELADA A ADMISSÃO DE EXTRANUMERARIO

Por não ter satisfeito as exigencias legais, o prefeito Henrique Dodsworth autorizou o cancelamento da admissão da candidata Elza Rodrigues Teixeira.

SECRETARIA DO PREFEITO

Despachos do prefeito Henrique Dodsworth:

Automovel Clube do Brasil — A' Secretaria Geral de Viação.

Oficio 3378 do Conselho Nacional do Petroleo — (Remetendo processo de Empresa Interestadual de Onibus Luxo Ltda.) — em face dos pareceres da Secretaria de Viação, Conselho Nacional de Petroleo e Coordenação da Mobilização Economica — Deferido. Extenda-se por edital, a mesma faculdade ás demais Empresas.

Gentil Alves de Oliveira — Proceda-se nos termos do parecer do secretario de Administração.

Processo administrativo de Valdemar dos Santos Gomes — Dê-se vista dos autos na forma do parecer.

Processo Administrativo para apuração dos fatos relacionados com a denuncia feita pelo advogado dr. Guilherme Moretshon Brande — Arquive-se em face do parecer da Comissão de Processo Administrativo.

DESPACHOS DO SECRETARIO DO PREFEITO

Manuel Souza e Silva — Manuel Pereira de Magalhães — Milton Sena Dias — Renato Cota — Aspasia Morais Franceschi — Raul Cecilio Barroso Junior — João José Machado — Otavio Calixto — Vigilato da Silva Cruz — Joaquim de Figueiredo — Mario de Assis Tavares e Avelino José Machado Junior — Deferido de acordo com as informações.

SECRETARIA GERAL DE ADMINISTRAÇÃO

Despachos do dr. Jorge Dodsworth, secretario geral:

Otilia Correia Cordeiro — Elsa [illegible] — [illegible] [illegible] nomeação inadequado.

Gioconda de Souza Soares — Aguarde oportunidade para a necessaria inscrição como a lei determina.

Horacio de Oliveira — Concedida a licença, enquanto durar a convocação.

Gilda de Souza Guimarães Fernandes — Deferido.

Rachel de Araujo Vieira — Indeferido.

Francisco Rosario — Cumpra-se a decisão do prefeito.

Julio Fernandes de Azevedo e Manuel Ferreira Veloso — Faça-se o expediente de exclusão, a pedido.

João Pereira Belmonte — Retificada a fixação dos proventos de inatividade para Cr$ 26.400.00 anuais.

Pedro Martins Paz — Fixados em Cr$ 1.200,00 anuais, os proventos de inatividade.

Jaime Teles Cordeiro — Nada ha que deferir.

DEPARTAMENTO DO PESSOAL

Despachos do diretor:

Carlinda de Oliveira Gonçalves — Mantenho a exigencia.

Vicente Paulo dos Santos — Saturnino dos Reis Barros — Indeferido.

Almira dos Santos Oliveira — Nada ha que deferir.

Viriato Lucio — Aguarde seja aberto concurso.

Hilda Fontenele — Compareça.

Alvaro Coutinho de Almeida — Leopoldo Verdini — João Climaco dos Santos e José Bernardo — Indeferido por falta de amparo legal.

SERVIÇO DE CONTROLE LEGAL

Exigencias do chefe:

Antonio Mesquita — Domingos de Souza — Albino Ferreira Couto — Compareçam.

SERVIÇO DE INSPEÇÃO MEDICA

Exigencias do chefe:

Rute Germaine Tavares e Lêa da Costa Martins — Submetam-se a inspeção de saude.

SECRETARIA GERAL DE EDUCAÇÃO E CULTURA

Despachos do coronel Jonas Correia, secretario geral:

Nicomedes Correia de Sá e Benevides — Aguarde oportunidade.

Elidia Vidal Leite Ribeiro e José Antonio da Silva Braga — Indeferido.

Erine de Lima Costa — João Henrique — Julio Galper — Deferido.

PRIMARIA

Atos do diretor:

Foram designados — Arimêa Castro Viana, para a Escola 9-11; Ecila Maria N. Macedo, para o Colegio Gonçalves Dias; Francisco Henrique S. Filho, para o Colegio 8-11; Iracema Fernandes Pulcherio para a Escola Araujo Porto Alegre; Margarida Cordeiro Fonseca de Matos, para a Escola José Verissimo; Maria Assunção Souto Souza, para a Escola Coronel Corsino do Amarante.

ENSINO PARTICULAR

Exigencias — Aliecte de Beltran, Dalva Walsh Drando — Luiz Catarino de Faria de Meira Lima e Virginia Santos — Compareçam para esclarecimentos.

SECRETARIA GERAL DE FINANÇAS

Despachos do dr. Mario Melo, secretario geral:

Léa Castro Araujo Bunier e outros — A subrogação dos bens clausulados de incomunicabilidade depende exclusivamente da livre vontade do proprietario dos bens, para mantê-los fora da comunhão. Não sendo obrigado, em caso de alienação, a subroga-los em outros bens, dado que a subrogação, em face desse instituto, é meramente facultativo — não haverá como se exigir imposto de subrogação, se esta não tiver ocorrido, como no caso presente. Proceda-se portanto na conformidade do parecer do diretor do Departamento do Contencioso Fiscal, que sustenta a doutrina a ser observada pelos orgãos fiscais.

Francisco Pinheiro Braga e outros — Deferido.

Irmandade S. S. da Candelaria — Restitua-se a importancia de Cr$ 21.123,60.

Mirtes Gomes Costa — Nair Coelho Morsch — José Carrpo Copolechio — Arlindo A. Rosa — Artur Magalhães e Jaime G. Oliveira — Sim, sem prejuizo para o serviço.

PAGAMENTOS DE HOJE, NA CAIXA REGULADORA DE EMPRESTIMOS

Será feito hoje o pagamento das seguintes propostas:

— 55611 — 55937 — 56287 —
— 56288 — 56289 — 56290 —
— 56291 — 56292 — 56293 —
— 56294 — 56295 — 56296 —
— 56297 — 56298 — 56299 —
— 56300 — 56301 — 56303 —
— 56304 — 56305 — 56306 —
— 56307 — 56308 — 56309 —
— 56310 — 56311 — 56312 —
— 56313 — 56314 — 56315 —
— 56316 — 56317 — 56318 —
— 56320 — 56321 — 56322 —
— 56323 — 56324 — 56325 —
— 56326 — 56328 — 56329 —
— 56331 — 56332 — 56333 —
— 56334 — 56336 — 56337 —
— 56339 — 56340 — 56341 —
— 56342 — 56343 — 56344 —
— 56345 — 56346 — 56347 —
— 56348 — 56349 — 56351 —
— 56352 — 56353 — 56354 —
— 56355 — 56357 — 56358 —
— 56359 — 58092 — 58093 —
— 58105 — 58122 — 92510 —
— 92579 — 92580.

ATRASADAS

— [illegible] — [illegible] — 55159 —
— [illegible] — 55246 — [illegible] —
— [illegible] — [illegible] — [illegible] —
— [illegible] — [illegible] — [illegible] —
— 56260 — 56261 — 92556.

Diario Carioca

EXPEDIENTE:

Diretoria :

Horacio de Carvalho Junior
Diretor-Presidente

Diretor-Secretario
Danton Jobim

Diretor-Gerente
Henrique de Moura Liberal

Telefones:
Direção: 22-3023 — Chefe da Redação e Secretaria: 42-5571 — Redação: 22-1559 — Administração e Gerencia: 22-3035 — Publicidade: 22-3018 — Oficinas: 22-0824 — Gravuras: 22-1785

NOTA — Os comentarios editoriais deste jornal sobre assuntos internacionais são de responsabilidade de seu diretor dr. Horacio de Carvalho Junior

ASSINATURAS:

Para o Brasil:		
Ano	Cr$	90.00
Semestre	Cr$	50.00
Para o Exterior:		
Ano	Cr$	200.00
Semestre	Cr$	130.00

VENDAS AVULSAS:
EM TODO O BRASIL
CR$ 0,40

São cobradores autorizados os srs. J. T. de Carvalho e Antonio Ferreira da Rocha.

Percorre o interior do país a serviço desta folha, o sr. Romualdo Perrota, nosso inspetor

REPRESENTANTES:
Minas Gerais — Belo Horizonte: Osvaldo N. Massote

Sucursal em São Paulo: Mario Cordeiro — Rua Xavier de Toledo, 84-1º andar, sala 3 — Tel. 4-0898

Pernambuco — Recife: Rui Duarte

Alagoas — Maceió: Paulo Travassos Sarinho

Baia — Salvador: Virgilio D Borba Junior

Publicidade: 22 - 3018

— PRAÇA — TIRADENTES, 77

Pagamentos no Tesouro

Serão pagas hoje, na Pagadoria do Tesouro Nacional, as seguintes folhas:

Diversas Pensões da Marinha (J a Z) — folhas 2.038 a 2.042 e Montepio Militar da Marinha (A a Z) — folhas 2.043 a 2.046.

Tribunal de Juri

O Tribunal do Juri reuniu-se ontem sob a presidencia do juiz dr. Murta Ribeiro, tendo como promotor o dr. Otavio Bastos, para julgar o reu José da Silva Lopes, marinheiro, acusado de haver assassinado, no dia 9 de agosto do ano p. passado, cerca das 23 horas, Antonio Joaquim Baltazar, na rua Vaz Lobo n. 558, em Madureira.

O reu foi regularmente processado e denunciado como incurso no art. 121 do Codigo Penal.

A defesa do reu esteve a cargo do dr. Dunshee de Abranches, que pleiteou para o seu constituinte a legitima defesa, o que não foi reconhecida pelo Conselho de Jurados.

Ao terminar os debates, os jurados de volta ao recinto trouxeram a condenação de José Lopes a 5 anos de prisão.

Uma Turma de Zootecnistas Visitará a Exposição de Leopoldina

Chefiada pelo professor Otavio Domingues, catedratico da Escola Nacional de Agronomia, segue hoje para a cidade mineira de Leopoldina a Turma de Zootecnia dos Cursos de Aperfeiçoamento e Especialização do Ministerio da Agricultura, convidada pela Associação Rural daquele prospero municipio.

O professor Otavio Domingues fará, ali, uma conferencia, na proxima segunda-feira, sobre problemas da pecuaria mineira, havendo grande interesse em Leopoldina em torno da palestra daquele conhecido mestre.

Chamada a Exame Nova Turma de Candidatos ao Curso de Piloto da Reserva

Na proxima segunda-feira, dia 14, entrará em exame oral de inglês, ás 9 horas, no edificio do Ministerio, a seguinte turma de candidatos ao curso de piloto da reserva da FAB: Orlando Viduani, Guaraci Rondon, Bernardo Ferdinand Serra de Berredo, Luiz Sastos Correa, Newton Dias Guimarães, Luiz Cordeiro Dias, José Fonseca Pinho, Noé Pereira Bernardes, Jaime Alberto de Castro, Angelo Ricardo, Aloisio Barreto de Carvalho, Herval Marins Areas, José Viriato Bandeira Duarte, Djalma Boechat Filho, Milton Coelho da Silva e Amauri de Faria.

COMENTARIO INTERNACIONAL

A QUEDA DE PANTELARIA

Antonio Bento

A rapida tomada da ilha de Pantelaria veio mostrar que o exército anglo-americano que se encontra no norte da Africa é uma admiravel maquina de guerra. Desde a derrota de Rommel em El Alamein, esse exército mostrou ser um instrumento ofensivo dos melhores que apereceram nesta segunda conflagração mundial. Já vai longe o tempo em que os alemães possuiam a mais devastadora força de ataque que o mundo jamais conheceu. A Wehrmacht que conquistou as fulminantes vitorias contra a Polonia, Noruega, Holanda, Belgica, França e Iugoslavia e foi capaz de levar de roldão o poderoso exército russo, nos três primeiros meses da luta — essa incomparavel maquina militar já não existe. Foi praticamente liquidada nas Batalhas de Moscou, Leningrado, Sebastopol, Stalingrado, El Alamein e Tunisia.

Por esse motivo, o exército anglo-americano que se encontra preparado para desembarcar na Europa é uma força ofensiva de enorme poderio. Certamente, o Reich já não dispõe dos recursos humanos e materiais para forjar uma arma igual a essa, que está sendo utilizada com tanta mestria pelos seus inimigos.

* * *

Submetida a terrivel ataque aero-naval, Pantelaria não pôde resistir senão por três ou quatro dias. A guarnição italiana apesar de dispor de excelentes defesas e de numerosos canhões, foi incapaz de repelir os ataques inimigos. Mesmo quando as baterias pesadas fascistas estavam intactas, a Royal Navy atreveu-se a bombardear a ilha, o que constituiu uma proeza quase temeraria. Por sua vez, o ataque aereo de ontem foi tão intenso que pelo menos um milhão de quilos de bombas foi atirado ontem sobre as defesas italianas.

Esse tremendo bombardeio levou a guarnição fascista a levantar uma bandeira branca. Como consequencia, o desembarque aliado se fez logo depois, com incrivel rapidez. Tropas inglesas especializadas saltaram na ilha, que, vinte e dois minutos após, estava inteiramente conquistada.

Esse foi um esplendido "record", que deve ter deixado perplexo o alto comando italiano.

* * *

O mais divertido é que o radio de Roma anunciava que a guarnição fascista estava resistindo heroicamente, tendo rejeitado o segundo ultimatum aliado, quando já se verificara o colapso completo da resistencia de Pantelaria. O fato é significativo, não só do ponto de vista militar como sob o aspecto politico. Demonstra que o alto comando fascista já não controla a situação e que não tem a menor idéia do desenvolvimento da luta.

Nos ultimos dias, a propaganda fascista vem afirmando que o exército italiano liquidará o inimigo, mal este desembarque na peninsula. O caso de Pantelaria é um aviso direto a Mussolini, cujo regime politico será liquidado assim que o exército anglo-americano invadir a Italia. Tudo indica que o principal cenario da proxima Batalha da Europa será o Mediterraneo. Todavia, a tomada de Pantelaria pode também ser uma diversão, a exemplo do que aconteceu com a Batalha de Creta.

O plano aliado de invasão da Europa naturalmente comporta uma serie de golpes contra varios pontos da Fortaleza de Hitler. O ditador alemão que se prepare, pois está iminente a batalha decisiva da guerra. A tomada de Pantelaria, que os fascistas diziam ser uma especie de Malta, não resistiu senão a três dias de bombardeio. Enquanto isso, a invencivel fortaleza britanica resistiu, de forma soberba, a três anos de ataques! O confronto é positivamente aniquilador para os fascistas, que positivamente tão estupidamente se vangloriaram da decadencia da democracia britanica.

Que essa contundente lição aproveite ao povo italiano antes que seja muito tarde.

Os Funerais do Almirante Castro e Silva

Quem Foi o Ilustre Marujo Tragicamente Desaparecido — O Desastre — O Veiculo Causador da Dolorosa Ocorrencia — O Discurso do Adido Naval do Chile

A sociedade brasileira e os circulos militares do país receberam, sob a mais dolorosa impressão, a noticia do tragico desaparecimento do ilustre marinheiro, almirante José Machado de Castro e Silva, ex-chefe do Estado Maior da Armada e que presentemente exercia o alto cargo de ministro do Supremo Tribunal Militar e vice-presidente dessa Corte de Justiça.

O almirante Castro e Silva era figura bastante estimada nos meios navais, tendo prestado excelentes serviços á nossa

Almirante Castro e Silva

Marinha de Guerra, durante cerca de 50 anos ininterruptos.

As altas comissões, que por varias vezes lhe foram confiadas, ele sempre as soube exercer com a independencia e a honestidade que lhe eram peculiares, imprimindo, em todas as atitudes de sua vida publica, a expressão viva de um nobre carater.

Entrara muito moço para a Escola Naval, pois aos 19 anos de idade deixava aquele estabelecimento, recebendo as insignias de guarda-marinha. Dessa época em diante, a sua carreira tomou um rumo luminoso, atingindo, pelo seu valor proprio, todos os postos da carreira.

Sua fé de oficio constitue um magnifico exemplo para todos quantos, escudados no valor pessoal, queiram traçar um roteiro certo e digno para as conquistas do futuro.

Prova disso foram as distinções e os postos de confiança e de relevo, que durante sua carreira ocupou. Desde o primeiro posto do oficialato, o almirante Castro e Silva conseguiu dar as mais lidimas demonstrações de sua vocação para a profissão de marujo, dando margem a que todas as suas promoções tenham sido conquistadas dentro do criterio do merecimento.

Possuia as medalhas de Grande Oficial da Ordem do Merito Militar, da Vitoria, a Cruz de Campanha de Dois Semestres, do Serviço Militar com passadeira de platina, da Legião de Honra, do "Etoile Moise du Beni", da França, "Al Merito", de 2ª Classe e Grande Oficial da mesma Ordem, do Chile.

Foi comandante em chefe da Esquadra e diretor da Escola Naval, antes de ter sido chefe do Estado Maior da Armada. Neste ultimo posto, participou de uma importante conferencia de chefes dos Estados Maiores das Marinhas do Continente, realizada em Washington.

Passando para a reserva remunerada, foi nomeado ministro do Supremo Tribunal Militar e, logo após, eleito vice-presidente dessa corte.

Assim, com o brutal acontecimento de ante-ontem á noite, desaparece um dos mais ilustres oficiais generais de nossa Marinha de Guerra.

A DOLOROSA OCORRENCIA

Conforme foi noticiado, o ilustre almirante regressava de um jantar na casa de seu cunhado, o desembargador Henrique Fialho, na Urca, para a sua residencia, á rua Barata Ribeiro n. 708, quando, nas proximidades do edificio onde funcionou o Tribunal de Segurança Nacional, naquela avenida, foi colhido pelo onibus n. 421, da Viação Limousine Federal, dirigido pelo motorista José Cabral Arimatéia. A capa que vestia quando foi atropelado, prendeu-se nas ferragens do veiculo, sendo por este arrastado até á altura daquele Tribunal, quando, então, rasgando-se a capa, o corpo desprendeu-se do "chassis".

No trajeto foram encontrados seus sapatos, relogio e outros objetos que trazia nas algibeiras.

O corpo do eminente marinheiro, bastante mutilado, foi removido para o necroterio do Instituto Medico Legal e, em seguida, transportado para a sua residencia, onde ficou em camara ardente.

Ontem á tarde, realizaram-se as funerais do prestigioso almirante e ministro, saindo o feretro da sua residencia, á rua Barata Ribeiro, para o cemiterio de São João Batista.

DISCURSO DO ADIDO NAVAL DO CHILE

Foi o seguinte o discurso pronunciado pelo comandante Pedro Espina, adido naval do Chile, nos funerais do almirante Castro e Silva:

"Recebi o especial encargo do almirante Allard, comandante em chefe da Marinha de meu país, de render uma homenagem postuma ao almirante Castro e Silva nessa triste oportunidade.

A voz da Marinha do Chile, não podia estar ausente para se despedir de quem, em todos os casos que lhe coube desempenhar, foi um amigo fiel, sincero e entusiasta de um país, como adido naval, em que compartilhou tão intimamente de nossa vida de marinheiros, e dos quais deixou no Chile recordações imorredouras, ficaram sem duvida marcados muito fundo no coração leal como poucos do ilustre almirante. Foi sempre um propulsor ativo da tradicional amizade que une nossos dois paises e nossas duas Marinhas.

O Chile agradeceu-lhe em vida tão nobres intuitos e o almirante Castro e Silva recebeu de meu governo a mais alta de suas condecorações e a sincera amizade de seus homens publicos. Agora, nos momentos tristes da morte, a Marinha chilena lhe rende sentida e emocionada homenagem postuma e se inclina respeitosa ante a dor de todos os seus".

Entrega da Carta de Reconhecimento Sindical da Federação de São Paulo

O ministro do Trabalho entregou ontem, no salão nobre do Palacio do Trabalho, a carta de reconhecimento sindical da Federação do Comercio do Estado de São Paulo. Ao fazer entrega da carta ao presidente da prestigiosa entidade paulista, sr. Horacio de Melo, o titular da pasta do Trabalho pronunciou rapido improviso alusivo ao ato. O presidente da entidade paulista agradeceu as referencias do ministro Marcondes Filho, declarando que os negociantes paulistas tudo farão para o prosseguimento das atividades construtivas do comercio bandeirante, visando a grandeza do Brasil.

Para Cooperar Com o Esforço de Guerra

A LIGA DE DEFESA NACIONAL REALIZARA' FESTEJOS JUNINOS NO CAMPO DE SANTANA

Iniciam-se, hoje, no Campo de Santana, as grandes festas juninas organizadas pela Liga da Defesa Nacional, como desdobramento do seu programa de cooperação no esforço de guerra nacional.

Os folguedos, que obedecem a um rico e variado programa, prolongar-se-ão até o dia 12 do proximo mês. O local das festas está feericamente iluminado, vendo-se numerosos paineis inspirados em motivos patrioticos.

Parques de diversões, "show", barracas de prendas, fogueiras, churrascarias e outros atrativos tipicos darão maior brilhantismo ás festividades.

Brasil e Bolivia na Mesma Linha de Ação Para a Defesa Das Instituições Republicanas

AS NAÇÕES UNIDAS E O ESFORÇO DE GUERRA DO BRASIL

A Estrada de Ferro Pacifico-Atlantico — Estudo e Exploração do Petroleo — Como Falou á Imprensa o Chanceler Tomas Elio

O chanceler da Bolivia, ministro Tomás Elio, que antecipou sua chegada á do presidente general Penaranda e desde ontem se hospeda entre nós, recebeu hoje, em entrevista coletiva, os jornalistas cariocas. O titular dos Negocios Exteriores bolivianos, depois de esclarecer aos representantes da imprensa a sua missão de preparar os detalhes da redação final dos acordos entre os dois paises, que serão firmados dentro de duas semanas pelos chefes dos governos da Bolivia e do Brasil, se prontificou a satisfazer ás indagações dos periodistas, estabelecendo-se então o questionario e contestações seguintes:

— "Em primeiro lugar, desejamos saber se está contente com a sua viagem aos Estados Unidos e com as "demarches" preliminares de sua missão no Brasil.

— Evidentemente. Sinto-me muito satisfeito por me encontrar no Brasil. Ha muito que desejava ter esta oportunidade, mas nunca me foi possivel levá-la a termo. Desta vez, porem, consegui meu proposito, porque não só estou visitando a capital deste país, mas tambem percorri as cidades do Norte, que me impressionaram muito bem. Em todas elas se observa o grande esforço pelo progresso de suas populações. Alem disso, pude verificar o esforço que a Nação está fazendo no que se relaciona com a guerra. De modo que não só o progresso urbanistico em todas as povoações como tambem as atividades belicas da nação são notorias. Alegrou-se o meu espirito por poder constatar que, num esforço unido, Brasil e Bolivia estão na mesma linha de ação para a defesa das instituições republicanas.

DESTACADA A POSIÇÃO DO BRASIL NO ESFORÇO DE GUERRA

— V. excia. fez referencia ao esforço de guerra. Teriamos grande curiosidade em saber como se considera esse esforço da America do Sul na America do Norte.

— Aprecia-se com grande simpatia, não só nos Estados Unidos como no Canadá, que tambem tive oportunidade de visitar, a atitude e a atividade dos nossos paises. E' claro que se destaca a posição do Brasil, por sua maior capacidade de recursos, de população e de preparo tecnico, dentro do consorcio das nações unidas do centro e do sul da America.

— Queriamos que nos falasse mais detidamente das relações entre a Bolivia e o Brasil.

— Permito-me, antes de tudo, dizer que minha impressão do Rio de Janeiro nada mais foi do que a confirmação da justa fama que esta cidade tem de ser uma das mais belas do mundo. Apesar de ter chegado no dia enevoado de ontem, pude observar do avião que a cidade é um grande jardim.

TRATADO PARA EXPLORAÇAO DO PETROLEO

— Todos os jornalistas, interpretando o sentimento do povo brasileiro, estão ansiosos em receber a visita do presidente da Bolivia. Como, porem, antes da chegada do chefe da nação amiga, tivemos o prazer de receber a sua visita, queriamos que nos dissesse algo sobre as relações do Brasil e Bolivia, sobretudo da estrada de ferro que vai ligar os dois paises, principalmente das suas perspectivas de resultado pratico no sentido de vincularem ainda mais os nossos laços de amizade.

— Mercê da boa disposição do chefe do governo que preside os destinos do Brasil, o esclarecido dr. Getulio Vargas, foram entabolados entendimentos por meus antecessores no Ministerio das Relações Exteriores e pelo atual embaixador. Considero que nunca o estado das relações entre os dois paises estiveram em melhor posição do que atualmente. As relações constantes dos tratados vigen-

Aspecto tomado na A. B. I. no momento em que o chanceler Tomás Elio falava aos jornalistas

tes são no sentido de prolongar ou levar a estrada de ferro até Corumbá — porque Santa Cruz não é o remate, mas o ponto intermediario da estrada de ferro — para chegar á sua finalidade continental. Mas de todos os aspectos que representa este enunciado, na realidade os trilhos têm que penetrar no interior da Bolivia, de cidade a cidade. Nessa ocasião, a estrada de ferro Pacifico-Atlantico, ou seja Arica o termino da rede ferroviaria brasileira, será uma realidade. Essa é a esperança que alenta a opinião publica do meu país. Os trabalhos estão sendo feitos com grande celeridade. Nosso empenho é para que se possa concluir o mais rapidamente possivel, afim de que se faça uma coordenação de esforços entre os dois paises, de modo que os trilhos sejam uma unidade na rede boliviana. Como os senhores sabem, ha um tratado de cooperação para o estudo e exploração do petroleo no departamento de Santa Cruz. Espero que todos estes pontos venham obter grande impulso com a visita do presidente general Penaranda. A opinião publica de ambos os paises terá ocasião de observar que essa visita, alem de constituir um ato amistoso muito grato á ambos os paises, será marcada por fatos positivos.

O PANAMERICANISMO NO PERIODO DE REALIZAÇÕES

Devo acrescentar ainda que nos ultimos cinco anos a nossa amizade avançou mais do que nos 50 anos anteriores. Na realidade, o panamericanismo deixou de ser um simples enunciado para entrar no periodo das realizações efetivas. A cooperação de todas as nações do continente parece-me que já entrou numa fase decisiva. Dentro dessa cooperação, tenho confiança em que haverá uma unidade moral, uma unidade espiritual da America. E dentro dessa unidade geral, as relações entre a Bolivia e o Brasil serão cada vez mais solidas e estaveis.

Preço Para Torta, Farelo e Caroço de Algodão

TAMBEM TABELADO O OLEO COMBUSTIVEL

Portaria do Coordenador da Mobilização Economica

O ministro João Alberto, coordenador da Mobilização Economica, resolveu, em portaria de ontem, o seguinte:

I — Aprovar os estudos tecnicos realizados pelo Setor Preços da Coordenação da Mobilização Economica e, consequentemente, determinar: a) — O preço minimo da arroba (quinze quilos) do caroço de algodão, no interior do Estado de São Paulo, é de sete cruzeiros .... (Cr$ 7,00), desensacado e posto-vagão; b) — O preço de venda maximo permissivel do quilo de oleo refinado, comestivel, derivado do caroço de algodão, em vasilhame, no representante, em São Paulo, é de três cruzeiros e oitenta centavos (Cr$ 3,80); c) — O preço de venda maximo permissivel do quilo de torta ou farelo de algodão, destinado a ser utilizado como fertilizante ou adubo e forragem ou alimentação do gado, é de dezoito centavos (Cr$ 0,18), nos termos da Portaria n. 70 de 25 de maio de 1943, que tambem regula a sua distribuição e estabelece a cota livremente comerciavel; II — A exportação de oleo derivado do caroço de algodão será permitida na quantidade excedente das necessidades de consumo interno e regulada por ato expresso do Coordenador da Mobilização Economica. III — Afim de permitir o regular abastecimento das industrias de oleo vegetal, de acordo com a sua capacidade de produção, a Coordenação da Mobilização Economica intervirá no suprimento do caroço de algodão ás fabricas, assegurando, preferencialmente, a atividade das que produzirem oleo refinado comestivel, e, entre elas, as que o fizerem com o menor grau de acidês. IV — O teor maximo permissivel de acidês do oleo combustivel derivado do caroço de algodão, para o qual foi fixado o preço na letra "b" do item I, é de três por cento (3%). § 1º — O oleo comestivel destinado ao consumo publico é considerado inodor, não cabendo nenhuma condição preferencial de preço para oleos classificados como aromatizados, clorofilados ou qualquer outra designação existente ou que venha a existir para diferenciação comercial do produto. § 2º — Os fabricantes de oleo comestivel, derivado do caroço de algodão, que oferecerem o seu produto, comprovadamente, com um teor de acidês igual ou menor do que um e meio por cento (1,2%), poderão vendê-lo ao preço maximo, por quilo, em vasilhame, no representante, em São Paulo, de quatro cruzeiros ...... (Cr$ 4,00). V — Será exercida severa fiscalização, pelos orgãos de ação publica competentes, sobre a qualidade e a distribuição dos sub-produtos derivados do caroço de algodão. VI — Esta Portaria entra em vigor na data de sua publicação, nos diarios e jornais oficiais não podendo, após essa publicação, ser efetuada nenhuma transação, que, direta ou indiretamente, infrinja quaisquer das disposições nela contidas. VII — Os infratores da presente Portaria, em qualquer dos seus incisos, serão punidos com reclusão de um a três anos e multa de .... Cr$ 100.000,00 nos termos do disposto do artigo 6º do decreto-lei n. 4.750, de 28 de setembro de 1942.

Uma Recomendação Aos Serviços Regionais de Engenharia

O general Amaro Soares Bitencourt, diretor de Engenharia, em data de ontem, declarou que sendo frequentes as inobservancias, por dar de Unidades Administrativas, das disposições do artigo 34 das Instruções sobre Material de Engenharia, por isso recomenda aos Serviços de Engenharia Regionais que somente encaminhem documentos referentes á recebimento de material, depois de cumpridas as prescrições do referido artigo.

COLEGIO JURUENA

PRIMARIO ADMISSÃO

Ginasial, Complementar (Todas as Seções)

Curso Classico e Cientifico

Otimas classificações, nos exames vestibulares

ACEITAM SE TRANSFERENCIAS

COLÉGIO JURUENA

Praia de Botafogo, 166 — Tel. 26-0393 — Rio de Janeiro

4142

Como o Embaixador Argentino Aprecia a Atitude do Brasil

AS DECLARAÇÕES DO MINISTRO OSWALDO ARANHA REPERCUTIRAM NA IMPRENSA MUNDIAL

Entrevista do Sr. Adrian Escobar á "Brasilia Press"

Falando á "Brasilia Press" sobre o reconhecimento do novo governo argentino pelo Brasil, o embaixador Adrian Escobar declarou o seguinte:

"A atitude do Brasil, ao adeantar-se aos demais paises do mundo reconhecendo o novo governo argentino, foi uma atitude acolhedora e desinteressada, em acordo fiel com a tradição da politica que em todos os momentos o Brasil, e especialmente o presidente Vargas e o ministro Oswaldo Aranha, tem seguido. As declarações do ministro Aranha á imprensa mundial repercutiram profundamente na Argentina, e uma vez mais o governo brasileiro provou como é grande a amizade que dedica ao nosso país, amizade que nós argentinos retribuimos com toda sinceridade. E' sob esta forma que garantimos a estreita e fraternal união que felizmente existe entre o Brasil e a Argentina. Um ilustre argentino já disse: ao Brasil tudo nos une, nada nos separa, e esta frase profetica deve ser como uma divisa para nós argentinos e os brasileiros afim de que seja uma verdadeira realidade e sirva como exemplo a toda America. Sou um leal amigo do Brasil e seu entusiasta admirador, de modo que todos os meus esforços tendem a tornar verdade palpitante tudo que acabo de dizer, verdade que deve ser compreendida porque é franca e sem reservas. A historia e a tradição nos impõem seguir uma politica para [illegible] dos dois povos irmãos".

Especial para o "Diario Carioca"

Porque Hitler Ainda Não Atacou a Russia

Tenente-General Douglas Brownrigg

(Copyright exclusivo do "British News Service")

LONDRES, 11 — Pelo Telegrafo. — Todos os olhos voltam-se para o Mediterraneo. Consequentemente, quase tudo o que se pode dizer sobre o assunto da possivel invasão aliada naquela área já foi dito em muitos idiomas diferentes. Os acontecimentos demonstrarão quais foram os falsos e os verdadeiros profetas. Prefiro, pois, esta semana, afastar-me do sul da Europa e examinar um pouco mais atentamente a falta curiosa de combates de grande envergadura na frente russa, a despeito do fato de estar se aproximando a metade de junho. Mas, antes de falarmos sobre o futuro será melhor refrescarmos a memoria com o passado.

Em 1941 Hitler atacou, em 22 de junho, subita e traiçoeiramente a Russia. Descobriu mais tarde, por meio de uma amarga experiencia, que se dera muito pouco tempo para completar a tarefa de esmagar o exército russo antes que o inverno viesse paralizar as operações e forçá-lo a manter grandes contingentes nas estepes russas, em condições para as quais fizera preparativos "inadequados". Não pode haver grande duvida, penso, de que o Fuehrer pretendia começar o assalto contra a Russia varias semanas mais cedo, mas o seu plano foi transtornado pela tenacidade da resistencia grega, pela queda do governo quisling na Iugoslavia e pela bravura de um punhado de soldados britanicos e dos Dominios na ilha grega de Creta.

Essa serie de acontecimentos inesperados atrazou os preparativos germanicos de assalto de um mês e, talvez, de seis semanas. Foi por conseguinte com alguma surpresa que, no ano seguinte, vimos as preciosas semanas após o degelo anual se escoarem mais uma vez sem que ocorressem ataques alemães de vulto na frente oriental. E' dificil dizer exatamente quando as ofensivas de rotina assumem a forma de um ataque importante, mas concorda-se geralmente que a ofensiva caucasica de von Bock não foi desfechada com todo o poderio senão em começos de julho, isto é, ainda mais tardiamente do que as grandes ofensivas do ano anterior. Pergunta-se ás vezes porque os alemães não iniciaram as suas atividades antes, em 1942, depois da amarga lição de 1941.

Sinto-me propenso a acreditar que isso foi devido ás dificuldades restantes do ano anterior e á antecipada ofensiva russa em Kharkov. Em 1941 os nazistas acreditavam tão firmemente na sua entrada em Moscou antes da chegada do outono, que os seus preparativos para o alojamento e alimentação de grandes exércitos sob as condições do inverno russo, tinham sido quase inteiramente desleixados. Conseguiram atravessar o inverno de uma ou outra maneira, mas as suas dificuldades de transporte e suprimento foram tão grandes, que o estado maior não poude se aprontar para uma outra grande ofensiva se não quando a primavera se achava já bem adeantada. Finalmente, um inicio de ação tardio combinado a outras causas produziram o mesmo resultado do ano antecedente.

Quando chegou o inverno, os alemães tinham mais uma vez fracassado nos seus objetivos e, então os russos revidaram os golpes com uma magnifica contra-ofensiva que passou para a historia. Com as lições que aprenderam nos ultimos dois anos, era de esperar que os nazistas atacassem uma ou mais partes da frente russa muito mais cedo, em 1943. No entanto junho já chega ao meio e, salvo no Kuban, ocorreram poucos combates terrestres alem dos que, em outros tempos, seriam classificados de simples atividades de postos avançados.

Qual é o motivo, desta vez, para um inicio de atividades tardio? Creio que a força aérea fornece a resposta. Com efeito, em 1939, os alemães riscaram a nação polonesa do mapa em consequencia de uma absoluta supremacia aérea.

Na Belgica, Holanda, Noruega e Dinamarca deveram o seu rapido sucesso á mesma causa. A inferioridade aérea foi um dos motivos principais da subita queda da França e foi certamente a superioridade aérea qualitativa que salvou a Grã-Bretanha de destino similar poucas semanas depois.

Mas a Luftwaffe perdeu essa superioridade. Já o poderio aéreo germanico é inferior aos recursos combinados dos seus inimigos e essa desvantagem se tornará com o tempo ainda mais aparente. Por conseguinte a unica probabilidade de Hitler, em terra, é desfechar um ataque terrestre reunindo uma força aérea tal que lhe dê a superioridade, mesmo temporaria, e enviando depois os seus aparelhos para outros pontos, para que repitam o feito. Segundo penso, o retardamento da sua ação, na Russia, é devido á dificuldade que encontra em reunir naquela frente uma força aérea suficiente sem desguarnecer com isso outras frentes, o que as tornaria tão fracas no ar que haveria a iminencia de um desastre.

Os russos, ao demais, demonstraram uma intensidade marcante na sua propria ofensiva aérea, o que tornou a tarefa alemã ainda mais dificil. A Luftwaffe não dispõe mais de poder para manter a superioridade em todas as frentes de maneira que pode tentar ser temporariamente superior em cada uma delas umas após as outras. Mas se Hitler empenhar a maior parte da sua força aérea na frente russa e se tiver de resistir á invasão aliada contra a sua fortaleza sem telhado, onde encontrará os aparelhos essenciais para guardar essa fortaleza contra aquela "força, na sua forma mais intensa e violenta", da qual falou o primeiro ministro?

O Serviço de Transmissão da Agencia Nacional Vai Ser Ampliado

EM CONTACTO PERMANENTE COM TODO O PAIS

O Departamento de Imprensa e Propaganda acaba de organizar, em colaboração com o Departamento dos Correios e Telegrafos, um grande plano, visando tornar rapido e eficiente o serviço informativo. Assim, a partir da proxima segunda-feira, a Agencia Nacional estará em contacto permanente com os pontos mais distantes do territorio nacional, levando-lhes as mais importantes informações e recebendo as de maior interesse. Ampliado como vai ficar o serviço, poderá a Agencia Nacional melhor servir á imprensa brasileira. Cumpre salientar que o serviço que mai ser inaugurado segunda-feira será em grande parte auxiliado pelo radio. Tambem as "press" da estação radiotelegrafica da Agencia Nacional serão ampliadas e mais frequentes. Com o melhor aparelhamento daquele departamento informativo, todo o país ficará no conhecimento rapido das realizações nacionais em todos os setores da nossa atividade.

Regressou a Missão Cultural Brasileira Que Foi ao Prata

Procedente de Porto Alegre, aonde se encontrava ha dois dias tendo chegado de Buenos Aires, chegou, ontem pelo "clipper" da Pan American Airways, a Missão Cultural Brasileira que representou o nosso país na solenidade de instalação da Academia Uruguaia de Letras, e nas comemorações do Centenario do Instituto Historico do Uruguai, em Montevidéu e ainda nas festas comemorativas do Cincoentenario da Academia de Historia da Republica Argentina, em Buenos Aires. A referida missão, chefiada pelo embaixador José Carlos de Macedo Soares, presidente perpetuo do Instituto Historico e Geografico Brasileiro e presidente da Academia Brasileira de Letras, estava integrada pelo dr. Lourival Francisco dos Santos, prefeito de Campos do Jordão e presidente [illegible] Osvaldo Moura Brasil do Amaral, chefe do Serviço de Oftalmologia da Policlinica Militar. O embaixador Macedo Soares e seus companheiros de viagem tiveram um desembarque muito concorrido no aeroporto Santos Dumont.

Plantão de Farmacia Para Domingo

- Invalidos .. 46
- M. Sapucaí 314
- Av. M. Flor. 89
- B. S. Felix . 69
- Com. Mauriti 90
- Had. Lobo .. 1
- E. de Sá .. 71
- Itapirú .. . 175
- J. Palhares 721
- Laranjeiras 168
- Laranjeiras 458
- Aurea 50
- Alice 7
- J. Botan. 588-a
- Vol. Patria 351
- Vol. Patria 152
- A. Quintela 40
- S. Cristovão 566
- S. Cristov. 1.233
- Bela 501
- Bela 305
- Visc. Pirajá 623
- Visc. Pirajá 538
- M Quiteria 65
- C. Bonfim . 436
- Conde de Bonfim 952-a
- 28 de Set. 21-a
- 28 de Set. 283
- Itabaiana . 3-a
- Visc. Abaeté 34
- M. Passos .. 114
- Estr. Marechal Rangel 5
- Est. Vicente de Carvalho . . 29
- C. Machado 974
- Paraobi .. . 14
- Sirici 62-b
- J. Vicente 1 121
- E. da Silva 417
- Av. Automovel Clube .. 4.025
- Av. M. Sá 278
- Praça Tiradentes 15
- Alfandega . . 74
- Matoso 47
- M. Coelho . 73
- Catumbi .. 67
- Had Lobo . 451
- Had. Lobo . 106
- Catete 245
- M. Abrantes 213
- Catete 86
- Lapa 18
- Av. Ataulfo de Paiva . . . 298-a
- P. de Bot. 490
- Humaitá .. 63-a
- S. L. Gonz. 152
- S. L. Gonz. 677
- G. Sampaio 42
- Copacabana 209
- Copacabana 794
- Copac. .. 945-c
- Copac. . . 198-a
- J. Castilho 15-c
- S. F. Xavier 3
- Av. Tijuca 31-b
- Visc. de Santa Isabel 4
- B. Mesquita 738
- B. Mesquita 706
- B. Mesquita 700
- B. Mesq. . 1 036
- S. F. Xav. 420
- Av. Sub. 10. 42
- Av. Sub. 9.377-a
- C. Machado 490
- Est. Monsenhor Felix 938
- Est. Barro Vermelho 527
- C. Machado 1566
- Cap. Couto Menezes 4
- N. Gouveia 435
- Est. Monsenhor Felix . . 404
- C. Galvão . 654
- Ana Neri 1.118
- Dias da Cruz 1
- Miguel Fernandes 81
- C. Melo .. 402
- Av. Sub. 6 720
- B de Bom Retiro 231
- C e Souza 175
- P. Januario 15
- Leop. Rego 28
- Uranos . 1.385
- Nicaragua 54-a
- Oroló 43
- Av. Geremario Dantas . 1.409
- Estrada da Taquara .. 372-b
- P. 3 de Maio 9
- F. Borges .. 22
- L. de Moura 66
- 24 de Maio 665
- E. Dentro . 345
- Av. Sub. . 2 299
- L. Vasconc. 503
- V. Claudio 469
- 24 de Maio 248
- Av. Sub. . 3.850
- Av. João Ribeiro 738-a
- A. Caire . 302-a
- Tenente Abel Cunha .. 10-a
- Engenho da Pedra 583
- L. Junior 1.976
- Estr Marechal Conrado .. . 83
- C. Benicio . 152
- Maranguá .. . 2
- B. Domingos 18
- C. Agostinho 17

HORA DO BRASIL

Suplemento musical para hoje:: Programa com o concurso da cantora Edir de Fabris e do pianista Arnaldo Rebelo.

Diario Carioca

RIO DE JANEIRO, SABADO, 12 DE JUNHO DE 1943

Economias Forçadas Na Inglaterra

S. R.

O projeto de economia forçada apresentado por J. M. Keynes, a que nos referimos em nota anterior, dispunha que certa percentagem dos rendimentos excedentes a determinado minimo fosse entregue ao Governo inglês. Uma parte dessa quantia seria considerada como economia compulsoria e a outra como aumento do imposto direto. A proporção do excesso de rendimentos a recolher aos cofres publicos seria tanto maior quanto mais alto fosse o nivel da renda individual. Havia certa quantia admitida como isenção na base, não ficando assim sujeita a essa contribuição. Segundo esclareceu o autor nas colunas de "The Times", em 15 de novembro de 1939, as pessoas solteiras não a pagariam quando ganhassem apenas 35 s. por semana; as casadas, com dois filhos, precisariam ter no minimo salarios semanais de 60 s. Parte da importancia arrecadada ficaria creditada ao contribuinte em conta de deposito na Caixa Economica Postal e o saldo seria incorporado á receita do Tesouro como pagamento do imposto de renda aumentado.

A parte destinada á economia forçada, ficaria bloqueada, vencendo juros, sem poder, entretanto, ser dispendida em gastos correntes ou servir de garantia a emprestimos. Contudo, permitir-se-ia utilizá-la quando se tratasse de compromissos assumidos antes da guerra, desde que tivessem a natureza de aplicações de capital, tais por exemplo, pagamentos de premios de seguros ou de prestações ás sociedades construtoras de casas. Podia tambem ser usada em casos excepcionais de molestia ou de desemprego. Quando a guerra acabasse e os recursos nacionais não estivessem mais plenamente empenhados, fixar-se-ia a data para cessar o bloqueio das quantias retidas na Caixa Economica Postal.

O orçamento da gestão financeira de 1941-1942 adotou um sistema de economias forçadas pouco diferente do projeto Keynes. Algumas deduções pessoais, concedidas para determinar os rendimentos tributaveis sujeitos ás taxas proporcionais e progressivas, foram suprimidas provisoriamente e as receitas a elas correspondentes passaram a ser creditadas aos contribuintes na Caixa Economica.

Antes da guerra, cerca de um milhão de trabalhadores pagavam dois e meio milhões de esterlinos de imposto de renda e um ano depois da providencia em questão, cinco e meio milhões de operarios contribuiram com cento e vinte e cinco milhões de libras esterlinas. Desta quantia, perto de sessenta milhões considerou-se como credito de após-guerra, isto é, foi creditada aos contribuintes do imposto de renda, em conta de economias que eles poderão dispor livremente, quando a paz tiver sido restabelecida. O sistema tambem foi aplicado aos excessos de lucros, com a taxa de 100% sendo 80% definitivamente para o Tesouro e 20% a restituir depois da guerra, com a proibição de utilizar as importancias correspondentes em pagamentos de dividendos ou de ações novas.

CONGRESSO DE IMPRENSA

MAURICIO DE MEDEIROS

A nenhum observador imparcial e sereno do atual momento historico do mundo tem escapado o fundamento essencialmente economico da atual guerra. Quando povos democraticos se chocam com povos totalitarios o que, na verdade, se passa é um conflito ideologico a que o mundo chegou por sua inquietação economica e seu desespero na busca de formas de governo que assegurem melhor distribuição dos bens terrenos, de justiça social, de conquista de bens espirituais.

Nós — que estamos do lado das Democracias — afirmamos que podemos atingir esse ideal pelo caminho lento, mas seguro, das conquistas democraticas.

Os outros — os totalitarios — voltam-se para o passado e buscam em doutrinas de força, inspirações para construir o que se lhes afigura um mundo melhor.

De ambos os lados se reconhece, porem, que há um mal estar economico oriundo do excesso de individualismo e que o homem pôs demais as forças de sua inteligencia na disputa de maior soma de conforto individual, sem olhar, em torno, á custa de quanto desconforto atingirá o seu objetivo.

Todos prometem que no mundo de amanhã essa luta cotidiana, áspera e brutal perderá de sua espereza e de sua brutalidade, e se fazem projetos para uma melhor distribuição das riquezas deste mundo entre as Nações, de tal forma que a massa total da Humanidade não se veja mais condenada por falta de recursos naturais do pedaço de terra, que um povo habita, dividida em nações ricas e nações miseraveis.

Em sintese, o homem de hoje, medindo a imensidão de sacrificio a que foi arrastado por seu egoismo, faz votos de sufocar esse egoismo, já na vida internacional, já dentro das proprias fronteiras.

São votos louvaveis.

Mas eu tenho as minhas duvidas sobre a capacidade de abafar esse egoismo quando vejo ressaltar de modo tão gritante o interesse comercial, o espirito de lucro em tantas das manifestações da vida corrente.

Reune-se agora um Congresso Pan Americano de Imprensa. São intelectuais. São representantes da elite. Para eles o pão espiritual deve parecer tão necessario quanto o material. Para eles a imprensa não é uma industria comum. E' uma tribuna da liberdade e é um farol que esclarece o espirito humano, ilustra, ilumina a inteligencia disseminando conhecimentos e cultura!

No entanto, fala-se em tal Congresso numa concorrencia desleal que tais ou quais revistas fariam ás de outros paises, por organizarem primorosas edições redigidas na lingua desse pais e vendendo-as a preço accessivel a qualquer bolso!

Não se menciona o bem que essas edições fazem á massa, com seu reduzido poder aquisitivo, comprando essas revistas nas quais em vez de contemplarem bobagens de Hollywood, cancans de artistas de cinema elevadas a personalidades mundiais, ou reuniões mundanas em cassinos e cabarets — lêem, em meia duzia de paginas, ás ultimas descobertas da ciencia, os ultimos livros de repercussão mundial, as mais profundas observações de ordem moral. A cultura assim adquirida por centenas de milhares de pessoas numa leitura sã, util, proveitosa passa para um segundo plano — deante do interesse imediatista e industrial que se supõe ferido pela concorrencia que se diz desleal.

Desleal em que? — eu me pergunto. Qualquer grupo de intelectuais poderia fazer a mesma coisa em cada um desses paises. Por que não o faz? Por que privar o grande publico de cada nação latino-americana dos beneficios dessas traduções?

Noticias desse genero me deixam uma impressão dolorosa. Se os homens de inteligencia raciocinam com esse brutal egoismo comercial, como poderemos esperar que raciocinem os que só vivem do lucro material, da aspereza brutal da diferença de recursos economicos e são, consequentemente, impermeaveis a qualquer idéia de espiritualidade?

TOPICOS

Um Cientista Ilustre

ACABA de falecer em Minas Gerais uma das figuras exponenciais da ciencia brasileira: o sr. Antonio Aleixo, professor catedratico da Faculdade de Medicina da Universidade de Minas Gerais. Não teve, entretanto, o triste acontecimento, a repercussão que deveria ter na capital da Republica. Poder-se-a explicar o fato por haver vivido, quase, no seu Estado natal. A verdade, porem, é que a obra de um cientista tem irradiação fora das fronteiras das provincias. Demonstra, apenas, o silencio que se fez em torno da morte do professor Antonio Aleixo duas coisas: primeiro, o desconhecimento do Brasil pelos brasileiros; segundo, o pouco prestigio das conquistas cientificas nas massas populares.

O nome do prof. Antonio Aleixo pode figurar, no primeiro plano, entre as maiores figuras das nossas ciencias, ao lado do mestre Osvaldo Cruz, de Carlos Chagas, de Belisario Pena, de Cardoso Fontes, de Artur Neiva, etc. E' culto de primeira grandeza. Seus trabalhos especializados sobre dermatologia, sifilis e lepra, grangearam-lhe um grande prestigio não só no Brasil, como tambem no estrangeiro, onde foram eles discutidos amplamente nas academias de medicina e nas revistas cientificas de varios paises. A França lhe deu diversos testemunhos de admiração e de respeito. A Alemanha, a Suecia, tambem, diversas vezes, lhe prestaram suas homenagens.

A perda do prof. Antonio Aleixo é sensivel para o Brasil. O seu nome deve ser destacado, nesta hora, para que a Nação sinta orgulho desses herois que não vão para os campos de batalha, mas que travam uma outra batalha tremenda contra a morte, no sentido de salvar a vida dos seus semelhantes. E prof. Antonio Aleixo gastou a prof. Atonnio Aleixo gastou a sua nobre e gloriosa vida.

* * *

"Êta Marzão Besta..."

OS jornalistas brasileiros que estão excursionando pelos Estados Unidos acabam de visitar o Oceano Pacifico. Sua impressão foi de deslumbramento. Pelo menos assim se manifestaram, falando á imprensa norte-americana: — "Descobrimos o Pacifico. Somos uns novos Vasco Nunez de Balbôa"...

Dizem que todas as pessoas que vêem pela primeira vez o "Mar Tenebroso" não ocultam sua emoção. E' qualquer coisa de esmagador o grande oceano onde se travam atualmente duelos mortais entre as esquadras e as forças aereas do Mikado e de Tio Sam. Os cronistas antigos, naturalmente emocionados pela grandiosidade do espetaculo que observavam, contavam historias horripilantes em torno dos animais marinhos que habitavam o "Mar de Balbôa". Eram monstros que digeriam caravelas inteiras, deixando os marinheiros para sobremesa. E os poetas rimavam mentiras pavorosas, transformando até simples trombas dagua em bombas imensas que forneciam o precioso liquido para as cidades celestes...

Os folhetins contavam tambem episodios heroicos de filibusteiros, fazendo que a fronte de alguns piratas comuns ficasse envolvida de um halo fulgurante, dando a essas coisas tão prosaicas o toque de legendas imortais.

O pobre fogo de Santelmo assumia proporções de incendios cosmicos na imaginação daqueles homens empolgados pela majestade do Pacifico.

Nada mais natural, portanto, que o assombro dos nossos ilustres confrades. Acreditamos, deste modo, que, diante do grande oceano, eles sentiram somente a expansão de idéias que estavam sedimentadas no sub-conciente desde os tempos distantes das leituras da mocidade, quando as fantasias dos escritores imaginosos nos intoxicavam o espirito para o resto da vida.

Do contrario, não iriam reproduzir nos Estados Unidos a ingenua exclamação daquele homem do interior quando viu pela primeira vez o nosso velho e familiar Atlantico:

— "Êta! Marzão bêsta"...

* * *

O Dr. Goebbels e os Descontentes

SEMPRE comentamos os artigos que o dr. Goebbels costumava fazer semanalmente no "Das Reich". Segundo um telegrama ontem distribuido pela Reuters, o ministro da Propaganda do Terceiro Reich, referindo-se á situação de seu país, em virtude dos tremendos bombardeios da aviação anglo-americana, declarou textualmente que, "se o inimigo pensa que pode vencer o moral do povo alemão com seu brutal esforço de guerra, está apenas sendo encorajado em sua crença por um pequeno grupo de descontentes", acrescentando: "Para nós o unico perigo está justamente nesses descontentes e não nos ataques aereos que são para nós coisa sem importancia."

Por essa amostra, verifica-se que o dr. Goebbels está verdadeiramente transtornado.

Todos sabem que os bombardeios realizados pela R A F. nas cidades industriais do Reich têm sido catastroficos. Se o derrotismo que lavra na frente interna da Alemanha é mais intenso e de piores efeitos que os ataques aereos do inimigo — então as coisas vão muito mal para Hitler e sua camarilha.

O Cinismo da Wilhelmstrasse

O GOVERNO alemão é dum cinismo inacreditavel. Aliás, isso não constitue novidade. Desde que assumiu o poder, Hitler não fez outra coisa senão mentir e violar seus compromissos. Todos os ataques nazistas contra os povos escravizados da Europa foram antecedidos de solenes promessas do ditador germanico. Este jurava que respeitaria a integridade territorial desses paises, a começar pela Austria e a terminar pelas nações balcanicas.

Noticiando, ontem, o reconhecimento do governo argentino pelo Terceiro Reich, o locutor da D.N.B. declarou o seguinte:

"Desde que a Alemanha não pretende interferir nos negocios internos dos outros paises, não havia razão para não reconhecer o novo governo, cuja forma foi notificada ao encarregado dos Negocios da Alemanha".

Essa afirmativa nazista é um verdadeiro primor, em materia de cinismo. Hitler não "interfere" agora nos negocios internos dos outros paises, porque não o pode mais fazer!

* * *

Os Festejos Juninos

A POLICIA divulgou suas instruções sobre os festejos juninos. Os balões estão proibidos, bem como as dinamites e outros explosivos perigosos. O mundo assiste a muitos incendios em varios continentes, sendo perfeitamente dispensaveis tais espetaculos em nossa formosa metropole. Todos os anos, nesta época, divertimentos imprudentes ateiam fogo em residencias e até nas matas da Tijuca. Tambem ninguem deseja ver aqui acidentes produzidos por bombas. Pelo universo afora há milhares de pessoas morrendo diariamente em consequencia dos petardos lançados dos canhões e dos aviões militares. Quem quiser "sentir o cheiro da polvora" que se aliste voluntariamente nos exercitos que lutam na Europa e na Asia.

A Policia proibiu igualmente as explosões nas ruas, defendendo a tranquilidade da população e cumprindo a lei do silencio.

Nada de bombas nas calçadas ou mesmo queima de foguetorio. Há jardins e outros locais apropriados para essas comemorações das festas de S. João e S. Pedro.

O carioca tem o direito de andar tranquilamente pelas calçadas, neste mês de junho, por isso que não cometeu nenhum pecado que exigisse tão violenta punição.

Portanto, as medidas policiais vieram ao encontro dos interesses gerais da coletividade, impedindo apenas os excessos que se tornaram incompativeis com o nosso grau de civilização.

* * *

Senhorios Deshumanos...

O SENHORIO é apresentado geralmente como um sujeito exigente, frio e deshumano, que cobra os alugueres de modo implacavel, pondo sumariamente na rua os inquilinos em atraso. E' um sujeito de má cara, ou melhor, de mascara feroz, procedendo sempre com a insensibilidade do onzenario.

Mas, esse julgamento não pode ser generalizado. Deve haver nisso muita injustiça, pois, nem todos os moradores dos predios alheios são anjinhos, pagando pontual e honestamente suas obrigações mensais. Acreditamos mesmo que em muitos casos, alem de calote, ainda estragam os imoveis, causando serios prejuizos aos seus proprietarios.

Agora, por exemplo, verificou-se um fato expressivo na cidade do Porto.

Pimenta Fonseca teve a idéia de construir uma "vila" ao lado de sua residencia. Logo começaram os seus aborrecimentos. Os 36 inquilinos não se "explicavam" no fim do mês. E viviam em brigas constantes, de modo que a tranquilidade do dono do conjunto residencial havia desaparecido.

Que fazer? O despejo coletivo seria uma guerra, com grave ameaça para a propria segurança da familia do Fonseca.

Então, o homem teve uma idéia: — entregar 1.500 escudos a cada morador, com a condição de que deixasse a casa.

Aceitando a proposta, o pessoal fez uma mudança em regra. Levou telhas, portas, janelas, assoalhos, pias e ladrilhos, deixando no local apenas as paredes. Dir-se-ia que um ciclone varreu a "vila", ou antes, que um concentrado bombardeio aereo reduziu tudo a escombros. E o pior foi que a turma saiu dizendo nomes feios, e um jornal do Porto publicou a reclamação de praxe, sob o titulo: "Senhorio deshumano!"

* * *

Vencimentos do Funcionalismo

EM varios Estados do Brasil, os governos locais têm aumentado os vencimentos do funcionalismo, atendendo á situação dificil do momento. Agora, no Rio Grande do Sul, os funcionarios estaduais dirigiram um memorial ao interventor pleiteando a melhoria de vencimentos, alegando que o reajustamento de 1938, tendo como base a mudança da nomenclatura e a padronização, ocasionou diminuição de proventos de grande numero de servidores publicos. Observam que, daquela época até hoje, elevou-se de mais de 60 por cento.

Ninguem tirará a razão dos funcionarios gauchos. O funcionalismo está fazendo verdadeiras ginasticas domesticas, para ajustar o que ganha com as suas despesas obrigatorias. Não é possivel, entretanto, esse ajustamento, a não ser com o "auxilio" do agiota ou das associções legalmente autorizadas a fazer emprestimos com os servidores publicos. Com isso, todavia, a situação não se resolve. Pelo contrario, agrava-se.

Por toda parte iam os mesmos anseios que vão sendo atendidos. Os funcionarios federais, porem, não terão direito a melhoria, porque o DASP já decidiu que nada justifica aumento de vencimentos. Entende esse orgão da administração publica federal que a vida não está cara, que tudo está muito bem, que os vencimentos dão de mais para viver folgado, etc. Entretanto, é necessario que se faça uma ampla e honesta revisão nos quadros dos servidores da Nação no sentido de lhes ser dado um aumento equitativo e razoavel, atendendo-se ao custo elevado da vida atual.

Churchill e Sua Esposa Assistem a Estréia de Um Filme

A PELICULA FOI EXIBIDA NO "WEST END THEATRE"

LONDRES, 11 (U.P.) — O primeiro ministro sr. Winston Churchill e sua esposa compareceram na noite de ontem á estréia da pelicula "Life and Death of Colonel Blimp" (Vida e morte do coronel Blimp), personagem que representa a ciencia militar fossilizada e de estreitos canones. O espetaculo teve lugar no "West End Theatre". Respondendo ás aclamações atroadoras que lhe foram feitas ao chegar e ao sair do teatro, o ministro fez inumeras vezes o "V" da vitoria e sorriu como nunca. Tambem se encontrava presente o ministro do Exterior, major Anthony Eden.

O Brasil e a União Sul-Africana

JOAQUIM DE SALES

UM dos paises mais prosperos e ricos do mundo é a União Sul-Africana. Conquanto o seu solo quase nada produza das utilidades necessarias ao sustento do homem, o seu sub-solo contem ouro em quantidade consideravel. E como é com o ouro que se compra tudo, a União Sul-africana é um país riquissimo por possuir, com o precioso metal, capacidade aquisitiva para não só suprir suas necessidades reais, como ainda caprichos de suas fantasias. Aquele privilegiado pedaço de terra africana está para o ouro como o Brasil para o café e como Cuba para o açucar e o charuto. Dizendo isto, não é preciso por mais na escrita.

Antes da guerra, a Inglaterra, os Estados Unidos, a Alemanha, a França e o Japão eram os principais fornecedores da União; mas a atual conflagração mundial fechou quase todos os mercados exportadores e, de um momento para outro, a patria do patriarca Krueger viu-se envolvida nas mais duras dificuldades para se suprir de alimentos, de materias primas para suas industrias, de vestuario para os seus habitantes, e teve de voltar os olhos para o Brasil, fonte inesgotavel de riqueza agricola e onde já despertava a curiosidade geral o surto poderoso de uma industria que se impunha pela qualidade e a quantidade de seus produtos.

A pequena distancia entre os dois paises vinha facilitar a iniciativa de um intercambio mais intensivo, e tais fossem as condições de qualidade e preço da nossa produção agricola e fabril, poder-se-ia estabelecer relações comerciais não apenas de emergencia, mas de carater permanente, que é o que consulta os nossos e os interesses dos sul-africanos.

* * *

Não conheço nem de nome o chefe do nosso Escritorio Comercial em Pretória. Presumo, contudo, que se trata de um funcionario zeloso e cheio de fé e entusiasmo. Vive ele a concitar os nossos industriais e exportadores a lhe remeterem catalogos e preços, advertindo-os apenas acerca da austeridade e seriedade dos sul-africanos, que exigem a maxima correção em suas transações de compra e venda.

Essa advertencia não é de todo descabida porque os nossos exportadores pertencem a todas as categorias e vêm de todos os pontos do planeta. Muitos são apenas forasteiros. Querem dar muita vez "um tiro" para depois se porem ao fresco com algumas centenas de contos na algibeira e com isto se contentam. Com tal programa não se péjam de mandar uma amostra e remeter mercadoria diferente ou com misturas inadmissiveis, como seja areia em polvilho, por exemplo. Prometem tantos quilos disso ou daquilo e fraudam no peso, introduzindo nas remessas pedaços de ferro velho, tóros de madeira e mesmo calhaus, o que só serve para perdermos a clientela e para desmoralizar o nosso crédito pagando a imensa maioria dos homens serios pela sujeira de especuladores meteóricos.

Por isso mesmo e há muito tempo, sugeriamos ao governo a conveniencia de ampliar as prerrogativas dos funcionarios aduaneiros, dando-lhes a incumbencia de fiscalizar com o mesmo rigor, e sob as penas das leis, assim aquilo que entra como o que sai pelas nossas Alfandegas.

* * *

O certo, porem, é que a União Sul-Africana se propõe a comprar-nos tudo quanto lhe queiramos vender, notadamente café, arroz, conservas, cera de carnaúba e uricuri, couros e calçados, madeiras, tecidos, meias, louças e vidros, artefatos de borracha, chapéus de feltro, oleos vegetais, medicamentos e produtos de laboratorios, algodão hidrófilo e muitos outros artigos.

Claro é que o que mais nos interessa não é tanto a conquista, como a conservação dos novos clientes que as vicissitudes fortuitas da guerra nos trouxeram. Entre estes a União Sul-africana, "nossa vizinha de porta", como com tanta justeza lhe chama o nosso excelente e interessante "Boletim do Conselho Federal de Comercio Exterior", é dos que mais devem despertar a nossa atenção, com a vantagem de ser aquele um mercado já nosso conhecido e onde gozam nossos produtos de merecida estima. E' um mercado seguro e particularmente compensador. Poderá, pois, transforma-se, de cliente de emergencia, em cliente definitivo. Isto depende de nossa vontade, "desde que soubermos, como adverte o "Boletim", na epoca propria, "reajustar os nossos preços e fretes ás condições de após-guerra, afim de não sermos vencidos pelos concorrentes. Mercado habituado a suprir-se em paises industriais como os Estados Unidos, a Grã-Bretanha, a França, a Alemanha, a Italia e o Japão, tornou-se a União Sul-africana muito exigente, não só quanto á qualidade do produto, como tambem quanto ao cumprimento dos ajustes e contratos ainda que verbais."

Pudessemos nós reforçar com mais dois navos as nossas viagens para aquele país, e teriamos aumentado consideravelmente o volume das nossas vendas aos sul-africanos, pois a procura dos produtos brasileiros entre eles se torna cada dia maior e mais facil se tornaria futuramente, com o reajustamento de preços e condições de vendas.

Quase todo o arroz hoje consumido na União é de procedencia brasileira, isto é, cerca de 60.000 toneladas por ano.

Couros sem preparo e preparados, como os calçados, constituem produtos muito procurados na União, Suas 50 fabricas, como seus poucos cortumes, não correspondem ás necessidades do mercado. Podemos concorrer, neste particular, com grande vantagem. Nossos couros estão sendo muito bem aceitos e podemos mandar calçados para crianças, para as quais não há fabricas especiais.

Quanto a madeiras, o Brasil já exportou para ali, o ano passado, 4 milhões de caixas. E pode-se mandar tambem madeira para construção de moveis. A imbuia é especialmente apreciada pela sua grande beleza. Tudo está em que o importador exige um gráu de secagem que não exceda de 15% e para isso temos de recorrer a fornos proprios, porque as condições do clima, no sul da Africa, tornam tal exigencia perfeitamente cabivel, devido ás violentas variações da sua temperatura.

Quanto ao nosso pinho, o importador impõe tambem, alem da secagem, a padronização das cores. Podem ser escolhidos os três tipos: branco, amarelo e vermelho. Acrescentemos a isso tudo, a exportação de dormentes, de cuja falta se ressentem grandemente as estradas de ferro sul-africanas.

* * *

Em conclusão: voltemos as nossas atenções para a União Sul-africana e procuremos cultivar com carinho esse grande e ótimo cliente. O Brasil tem tempo e vagar para pensar em ir organizando desde já a sua futura ordem economica e a União Sul-Africana compra-nos tudo e só não nos vende ouro, porque tambem nós exploramos essa riqueza e até concorremos, ainda que em muito menor escala, com aquele próspero país do continente negro.

Não há nada mais vantajoso do que vender sem precisar de comprar. E' o que acontece com o Brasil na Africa do Sul.

Contradições da Propaganda Alemã

DECLARAÇÕES CONFUSAS DESTINADAS A CONTRABALANÇAR OS EFEITOS DA DERROCADA DO REICH

LONDRES, 11 (B. N. S.) — A completa bancarrota intelectual e militar da politica nazista é sublinhada pelas declarações confusas e contraditorias da propaganda alemã desde que a maquina militar nazista perdeu a sua ascendencia — observam os comentaristas politicos de Londres.

Duas semanas após a afirmativa nazista de que a guerra foi provocada pelo Vaticano, o jornal "Voelkischer Beobachter" publicou um artigo afirmando que a guerra foi causada pelos judeus, tendo como seus agentes Churchill e Roosevelt.

— "Foram mais uma vez os judeus que lograram desencadear a guerra após anos de infatigavel propaganda — diz o jornal.

Quando o povo britanico hesitou em entrar na guerra, Churchill ameaçou a Inglaterra com o odio de Washington e em escala crescente foi ligando o destino da Inglaterra á fortaleza judaica de Roosevelt na Casa Branca".

Observa-se que, na sua grande agitação, os propagandistas do Reich esqueceram que Churchill nem era primeiro ministro nem sequer membro do governo quando a guerra arrebentou.

Departamento de Assistencia ás Familias Dos Convocados

Operações Efetuadas Durante o Periodo de Janeiro a Abril de 1943

O Departamento de Amparo ás Familias dos Convocados mantido pela Legião Brasileira de Assistencia acaba de publicar o seu balancete referente ao periodo de janeiro a abril do corrente ano, documento através do qual se pode apreciar os beneficios praticados por aquela patriotica instituição.

Tendo arrecadado a elevada soma de 225.219 cruzeiros, a L. B. A. distribuiu ás familias dos convocados por intermedio de seus diversos postos Cr$ ...... 130.802,80 em mantimentos; .. Cr$ 6.725,30 em medicamentos; Cr$ 3.894,70 em vestuarios, Cr$ 4.644,70 em colegios; Cr$ .... 31.866,80 em alugueis; Cr$ ... 6.686,10 em socorros de urgencia; e Cr$ 21.449,90 em outras.

Basta meditar sobre o significado das cifras acima para consagrar-se o alto cunho social da Legião Brasileira de Assistencia e os inestimaveis serviços prestados por essa organização ás familias dos convocados.

Esse benemerito organismo, em boa hora constituido, assegura ao combatente que irá defender a patria na linha de frente a tranquilidade de espirito, condição indispensavel aos que assumem tão importante responsabilidade.

			Cr$
Recebido:			
da Tesouraria da "Legião Brasileira de Assistencia			221.111,40
Dispendido:			
Em beneficios:	Cr$		
Mantimentos	130.802,80		
Medicamentos	6.725,30		
Vestuario	3.894,70		
Colegios	4.644,70		
Alugueis	31.866,80		
Soc. de Urgencia	6.686,10		
Extras	21.449,90	206.070,30	
com o Posto Regional — 1ª Prestação		10.000,00	
Adiantamento aos chefes dos Postos		4.133,10	220.203,10
Caixa:			
Saldo em 30 de abril de 1943			908,00

Demonstração dos "BENEFICIOS" efetuados até 30 de abril de 1943

Beneficios	De janeiro a março 1943	Em abril 1943	Até abril 1943
Mantimentos	64.533,70	66.269,10	130.802,80
Medicamentos	2.839,20	3.886,10	6.725,30
Vestuario	2.157,40	1.737,30	3.894,70
Colegios	2.627,70	2.017,00	4.644,70
Alugueis	16.724,00	15.142,80	31.866,80
Soc. de Urgencia	6.556,60	129,50	6.686,10
Extras	8.194,60	13.255,30	21.449,90
	103.633,20	102.437,10	206.070,30

Rio de Janeiro, 30 de abril de 1943 — Maria Ercilia Penido, Tesoureira — Olga de Paiva Meira, Sup. Serv. Ass. Fam. dos Conv.

DEPARTAMENTO DE ASSISTENCIA A'S FAMILIAS DOS CONVOCADOS — BALANCETE DO MÊS DE ABRIL DE 1943

		Cr$	Cr$
BENEFICIOS			
Mantimentos			
dispendido até 31-3-43	64.533,70		
" em abril	66.269,10	130.802,80	
Medicamentos			
dispendido até 31-3-43	2.839,20		
" em abril	3.886,10	6.725,30	
Vestuario			
dispendido até 31-3-43	2.157,40		
" em abril	1.737,30	3.894,70	
Colegios			
dispendido até 31-3-43	2.627,70		
" em abril	2.017,00	4.644,70	
Alugueis			
dispendido até 31-3-43	16.724,00		
" em abril	15.142,30	31.866,30	
Socorros Urgentes			
dispendido até 31-3-43	6.556,60		
" em abril	129,50	6.686,10	
Extras			
dispendido até 31-3-43	8.194,60		
" em abril	13.255,30	21.449,90	206.070,30
1º POSTO REGIONAL			
1ª prestação (dispendido até 31-3-43)			10.000,00
POSTOS — Saldos Devedores		Cr$	Cr$
Posto n. 1		105,20	
Posto n. 3		186,90	
Posto n. 4		290,50	
Posto n. 6		695,60	
Posto n. 9		13,50	
Posto n. 12		214,20	
Posto n. 13		300,00	
Posto n. 15		330,00	
Posto n. 24		231,50	
Posto n. 25		92,50	
Posto n. 27		420,00	
Posto n. 28		400,00	
Posto n. 30		330,00	
Posto n. 40		7,80	
Posto n. 52		10,00	
Posto n. 60		191,30	
Posto n. 82		1.005,00	
Posto n. 92		537,80	
Posto n. 100		2.271,00	
a transportar		7.533,40	216.070,30

DEPARTAMENTO DE ASSISTENCIA A'S FAMILIAS DOS CONVOCADOS

Trasporte	7.533,40	216.070,30	
Postos n-s.:			
43, 50 e 62	296,60		
55, 83 e 84	7,50		
44 e 45	91,40		
52, 54 e 26	811,60	8.240,50	
POSTOS — Saldos CREDORES			
Posto n. 2	21,00		
Posto n. 5	1.820,60		
Posto n. 8	40,10		
Posto n. 11	225,00		
Posto n. 16	335,30		
Posto n. 42	51,96		
Posto n. 46	400,00		
Posto n. 59	760,00		
Posto n. 79	36,60		
Posto n. 87	28,70		
Posto ns. 53, 85, 86 e 89	388,50		4.107,70
Caixa		908,00	
Legião Brasileira da Assistencia			
Conta: TESOURARIA:			
Recebido até 31-3-43	121.826,40		
Idem durante o mês de abril	99.285,00		221.111,40
		225.219,10	225.219,10

Rio de Janeiro, 30 de abril de 1943 — Olga de Paiva Meira, Sup. Serv. Ass. Fam. dos Conv. — Maria Ercilia Penido, Tesoureira.

Oficiais e Sargentos Chamados

Estão sendo chamados á R. 1, da Diretoria do Recrutamento, entre ás 13 e 14 horas, para fins de inspeção de saude, os seguintes oficiais: capitão Aristoteles Gonçalves Mel, segundos tenentes Rubens Beltrão Faria, Manuel Genito do Carmo, Cleanto de Albuquerque, Humberto Saraiva, Valentim Magalhães, Carlos Alberto de Carvalho Vidal, Pedro Monteiro e Luiz Candido Souto Junior.

— Deverão comparecer á 2ª sub-seção do Estado Maior da 1ª Região Militar, na proxima segunda-feira, os seguintes primeiros sargentos: Pedro Gloria, Abilio Inacio de Siqueira, Francisco de Assis Pereira Palma, Pedro Damico da Silva e Manuel Francisco dos Santos; segundos sargentos Cirilo Alves Vilela, Elisiario Prado do Nascimento, Joaquim Henrique Trigueiro, Antonio da Costa Lima, José Duarte Reis e Venceslau Tavares dos Santos; e, terceiro sargento Bruno da Cunha e Silva.

Não vos esqueçais de que os cegos necessitam sempre de vosso auxilio. Encaminhai-o para A ALIANÇA DOS CEGOS, á rua 24 de Maio n. 17 — Rio de Janeiro — Telefone 48-5262

ATOS DO CHEFE DO GOVERNO

Nomeações, Demissões, Designações, Dispensas, Promoções, Remoções, Aposentadorias e Reformas, Nas Pastas da Fazenda, Guerra, Marinha e no Departamento Administrativo do Serviço Publico

O presidente da Republica assinou os seguintes decretos:

NA PASTA DA FAZENDA

Nomeando: Antonio Cerqueira Emidio, ajudante do despachante aduaneiro da Mesa de Rendas Alfandegada de Jaguarão, Rio Grande do Sul, para despachante aduaneiro junto áquela Mesa Jaime Marques Pires, artifice, classe H, para, em comissão, chefe de oficina, padrão J, da Casa da Moeda; Raul Coimbra, ajudante de tesoureiro, interino, como substituto, padrão I, da Alfandega do Rio de Janeiro para ajudante de tesoureiro, padrão J, da Casa da Moeda; Celia Rothier Duarte de Almeida, ajudante de tesoureiro, padrão I, da Recebedoria do Distrito Federal; Perminia Pedra dos Anjos, interinamente, como substituto, ajudante de tesoureiro, padrão J, da Caixa de Amortização; Otavio Esfaneli Filho, interinamente, iomo substituto, ajudante de tesoureiro, padrão I, da Alfandega do Rio de Janeiro; Oralina Ribeiro da Encarnação, interinamente, como substituto, ajudante de tesoureiro, padrão D, da Alfandega de Niteroi; Odete de Oliveira Brigido, interinamente, como substituto, ajudante de tesoureiro, padrão G, da Delegacia Fiscal do Tesouro Nacional no Amazonas; Diva Alves da Silveira, Isa de Moura Costa, Ligia Pinto Nogueira, Maria da Gloria Krichanã e Vanda Regal Pereira, interinamente, datilografo, classe C; João de Castro Sodré, interinamente, arquivista, classe E; Antonio Lourenço Alves Neto, Beatriz Teixeira Soares, Ketsy Van der Sluiz, Celia de Carvalho Araujo, Candido Augusto Cunha Brandão, Carmen Barbosa Monteiro, Celia de Moura Eça, Celia Sardinha de Azevedo Dualibe, Déia Rosar Araripe, Deolinda Amelia dos Santos e Jaime Ltivak, interinamente, escriturarios, classe E; Ana Rosa de Siqueira, Antonio Bernardes da Silva, Celia de Arruda Pais, Eliezer dos Santos, Genaro Menezes, Haidée Queiroz, Inês de Azevedo, Ivan Saldanha de Oliveira, Jorge Jungsmann, Jarbas Simonetti Costa, Lia Ramos Pereira, Luiza Philbesi, Maria de Lourdes Lima Aguiar e Sara Hisenbaum, interinamente, guarda-livros, classe E.

Demitindo Alvaro Rolins de Oliveira e Irineo de Paula Araujo de policia fiscal, classe D.

Tornando sem efeito os decretos que nomearam Maria de Lourdes Silva e Isolda Silveira Brito, interinamente, datilografo, classe G.

Designando Romulo Serrano, oficial administrativo, classe 18, para delegado regional da Divisão do Imposto de Renda na Baía, e Silvio Marques de Oliveira, escriturario, classe E, para administrador da Mesa de Rendas Alfandegada de Itajal, Santa Catarina.

Concedendo dispensa a Romulo Serrano, oficial administrativo, classe 16, de inspetor de Alfandega de Vitoria.

Dispensando Alcides Tolentino de Souza, escriturario, classe 9, de administrador da Mesa de Rendas Alfandegadas de Itajaí, Santa Catarina.

Promovendo os escrivães de Coletorias das Rendas Federais Alaor Garcia Ferreira, de Piedade, São Paulo, para Nova Granada, no mesmo Estado, e Leopoldo Duarte de Souza, de S. Lourenço, Minas Gerais, em Coletor em Itamonte, no mesmo Estado.

Removendo, por permuta, Antonio Monteiro Valente, de coletor das Rendas Federais em Carangola, Minas Gerais, para S. Roque, em São Paulo, e desta para aquela Onofre de Miranda.

Removendo, "ex-oficio", no interesse da administração; Antonio Bini, de escrivão da Coletoria das Rendas Federais em Venceslau Braz, Paraná, para Imbituva, no mesmo Estado; Eduardo Frederico Guimarães, de escrivão da Coletoria das Rendas Federais em Silveiras, São Paulo, para Cachoeira, no mesmo Estado; José Fausto de Araujo Junior, oficial administrativo, classe H, do Tesouro Nacional para a Delegacia Fiscal do Tesouro Nacional no Paraná Josias Alves de Medeiros, de coletor das Rendas Federais em Grajau', Maranhão, para Pastos Bons, no mesmo Estado; José de Araujo Pessoa, marinheiro, classe 3, da Alfandega de Parnaiba para a Alfandega de São Luiz; Marina de Lima Vieira, escriturario, classe E, da Divisão do Imposto de Renda para a Delegacia Fiscal do Tesouro Nacional em Minas Gerais; João de Andrade Espinola, de procurador, padrão I, da Delegacia Fiscal do Tesouro Nacional em Paraiba, para oficial administrativo, classe I.

Aposentando: Alipio de Carvalho Gouveia, coletor das Rendas Federais em Pinheiros, São Paulo, Albino Antonio Bastos Filho, marinheiro, classe 4, Juvenal Barbosa Galvão, oficial administrativo classe I.

Aposentando, no interesse do serviço publico, Benedito Afonso da Fonseca, escrivão da 2.ª Coletoria das Rendas Federais em Campos, Rio de Janeiro.

Concedendo exoneração a Afonso Vizeu Barbosa de ajudante de tesoureiro, padrão 23, e a Marina Pacheco Moreira de datilografo, classe C.

Suprimindo um cargo extinto de ajudante de tesoureiro, padrão 23, da Recebedoria do Distrito Federal.

NA PASTA DA GUERRA

Mandando incluir no Quadro Ordinario e classificando, por necessidade do serviço — os majores Valdemar Noronha Mena Barreto no 2.º RCD, Olavo Mena Barreto Ferreira no 2.º RCI, João Alves Correia Neto no 3.º RCI, Mario de Almeida Brandão no 4.º RCI, João Franco Pontes no 6.º RCI, Arnaldo Ferreira Sampaio no 12.º RCI, Valter Cramer Ribeiro no 14.º RCI, Luz Roma de Abreu Lima no 15.º RCI e Eurico Ribeiro Torgo no 1.º RCI

NA PASTA DA MARINHA

Reformando o 3.º cargento Arlindo Dias de Souza e os marinheiros Irineu Machado e Carneiro Santana Guimarães.

Transferindo para a Reserva Remunerada o capitão de mar e guerra farmaceutico Juvenil Lopes.

Concedendo medalhas aos seguintes oficiais, sub-oficiais, sargentos e praças: Passadeira de platina, ao contra-almirante Oscar de Frias Coutinho; de ouro, com passadeira de ouro ao capitão de fragata Vitor de de Sá Earp, aos sub-oficiais Rosentino Francisco Santiago, Manoel Fernandes da Silva e Antonio José Barbosa, e ao 1.º sargento Fausto da Costa Leal; de prata, com passadeira de prata, aos capitães de corveta médicos Orlando Costa e Sydney Francisco Alvaro de Carvalho, ao capitão tenente farmaceutico Luiz Carlos Leyraud, ao segundo tenente Brigido Ribeiro Lima, aos sub-oficiais, Misael Rebouças de Andrade, Pedro Loureiro da Silva, Juvenal de Carvalho Nogueira, Jorge de Lacerda, Servulo Loureiro, José Antonio Bandeira e Severino Xavier Cavalcante de Albuquerque, aos terceiros sargentos Antonio Vieira de Souza e Antonio Alves da Costa e ao cabo Moysés Joaquim de Souza; de bronze, com passadeira de bronze, ao capitão de corveta médico Abelardo de Figueiredo Meireles, ao primeiro tenente Ary da Frota Roque, aos sargentos Durval Carvalho, José Antonio Carneiro Mapuranga Passos, Liberato Afonso da Conceição e Luiz de Gouvela Cid, aos cabos Manoel Felix Quirino, Manoel Ribeiro da Silva, Asclepiades José do Nascimento, Orlando da Silva Lobo e Francisco José de Araujo, aos primeiros Cl. Jonas Camilo da Costa, Leopoldo Gomes dos Santos, Feliciano Avignon Vicente, Estanislau Manoel da Silva, Osmario Costa, Manoel Antonio Chapelem e Otavio de Oliveira Bastos.

NO DEPARTAMENTO ADMINISTRATIVO DO SERVIÇO PUBLICO

Nomeando Iracema Maciel Soares, datilografo, classe D.

CARDILO FILHO
ADVOGADO
AV. ERASMO BRAGA, 72, 6º ANDAR
(ESP. CASTELO)
Ações, consultas e pareceres sobre Direito Civil e Comercial. Ajustamento de estatutos de sociedades anonimas em geral, ás novas leis, especialmente empresas de seguros, bancarias ou concessionarias de serviços publicos.
1008

Vão Ser Patrulhadas às Ruas da Cidade

Providencias Tomadas Ontem Pelo Comando da 1.ª Região Militar Em Combinação Com a Policia Central — Patrulhamento Nos Campos de Futebol

Para ser atendido com maior urgencia o policiamento do centro da cidade, quanto a militares do Exercito, o general Mauricio Cardoso, comandante da 1ª Região Militar e 1.ª Divisão de Infantaria, declarou ontem que fica, a partir de ontem, creada uma Escola de Patrulha, entre os corpos subordinados áquela Divisão. Essa Patrulha terá o efetivo de 1 cabo e 6 soldados, comandados por 1 sargento e permanecerá na Policia Central — Delegacia de Ordem Politica e Social — diariamente, das 19 á 1 hora, prolongando-se essa permanencia em caso de necessidade. As praças presas serão conduzidas para o quartel da Divisão mais proxima do local da prisão ou para o Quartel-General, devendo ser atendidas antes, em caso de necessidade de processo, as medidas que a Policia Civil julgar necessarias para instauração do mesmo.

Antes de recolher-se á sua unidade, o comandante da Patrulha entregará, no Quartel-General, ao oficial de dia, uma parte das ocorrencias havidas. No caso de não ter nenhuma a registar, poderá comunicar ao citado oficial pelo telefone, ficando dispensada a parte. Ficou recomendado a essa Patrulha o rigoroso cumprimento do que prescreve o n. 43, do art. 43, do R.D.E., devendo a mesma rondar os principais logradouros publicos em transporte fornecido pela Policia Civil para melhor execução dessa medida. Para a escala de 15 a 30 do corrente, foi designado o Batalhão de Guardas.

PATRULHAMENTO NOS CAMPOS DE FUTEBOL

O general Mauricio Cardoso, determinou ainda atendendo á solicitação da Federação Metropolitana de Futebol, que o patrulhamento nos campos de futebol, para o policiamento relativo ás praças do Exercito, seja feito da seguinte ordem, nos dias em que ai se realizarem jogos dessa natureza: BATALHÃO DE GUARDAS — Campos do Fluminense F. C., na rua Alvaro Chaves; C. R. Flamengo e Botafogo. 1º R. C. D. — Campos do C. R. Vasco da Gama, S. Cristovão e America F. C. — I. D. 1 — Campo do Bangú. — 1º G. A. DORSO — Campo do Madureira A. C. — 1ª CIA. INT. REC. — Bonsucesso F.C. — 3º R. I. — Estadio Caio Martins. As patrulhas deverão apresentar-se nos locais, ás 13 horas.

TAMBEM A QUINTA DA BOA VISTA VAI SER PATRULHADA

Tambem a Quinta da Boa Vista, em face de um oficio da Secretaria da Prefeitura do Distrito Federal, vai ser patrulhada aos domingos, tendo para isso o comandante da 1ª Região Militar designado ontem o Regimento de Cavalaria Divisionario — Dragões de Independencia — para tomar as devidas providencias a respeito, isto é, fornecer uma patrulha naqueles dias.

— Proteja-as no
Ponto Vital
★ Conserve seu sorriso sempre encantador com o novo Creme Dental Gessy. Sua espuma de ação ultra-penetrante limpa, dá brilho aos dentes, protege de três modos o Ponto Vital: a) combate as fermentações dos resíduos alimentares que atacam o esmalte; b) destrói os germes causadores da cárie; c) neutraliza o excesso de acidez, evitando o tártaro (pedra). Gessy contem leite de magnésia. Gessy evita o mau hálito. Gessy é 3 vezes mais concentrado. Custa menos — rende mais! Prefira Gessy!

GESSY
4208

Pensionistas Chamados

Deverão comparecer com urgencia, no Estabelecimento de Fundos da 1ª Região Militar, afim de completarem a instrução dos seus respectivos processos de habilitação ao montepio militar, as seguintes pensionistas: Antonieta Gonçalves Moreira, mãe do soldado Orlando Moreira; Terezinha Nascimento de Jesus, filha do ex-sargento Manuel Francisco do Nascimento; Clemencia, Mercedes e Helena Freitas, filhas do sargento José Caetano de Freitas; Brasilina Maria da Cruz, mãe do 3º sargento Josedique da Cruz; e, Emilia Redes, mãe do soldado Renato Redes. O não comparecimento das aludidas pensionistas determinará o arquivamento dos seus processos.

Estagio de Aspirantes Medicos Em Valença

Segundo comunicação do comandante da 1ª Formação Sanitaria Regional, sediada em Valença, localidade fluminense, a turma composta de 65 aspirantes medicos estagiarios, que daqui partiu ha dias, acompanhada do 1º tenente dr. Luiz de Azevedo Guimarães, do Batalhão Escola, em viagem de instrução em campanha, prossegue no desenvolvimento de varios temas que têm lhe sido presentes para ampliar seus conhecimentos. O regresso dessa turma está previsto para a proxima semana.

Aplaudiam o Torpedeamento dos Navios Brasileiros

O procurador Gilberto Goulart de Andrade apresentou ao ministro Barros Barreto, presidente do Tribunal de Segurança Nacional, denuncia contra José Narca e José Galante, funcionarios da Sub-Divisão de Fiscalização Industrial da Prefeitura de São Paulo. Os réus, resa a denuncia, teriam se declarado publicamente contra o nosso país, proferindo conceito injurioso ao nosso Exército. Alem disso, mostraram-se favoraveis ao Eixo, mesmo depois do rompimento de nossas relações diplomatcas com a Italia, Alemanha e o Japão chegando, até, a aplaudir o torpedeamento dos navios brasileiros.

Para o processo, o presidente lo Trbunal desigou o juiz Eronides de Carvalho.

Banco dos Estados S.A.
Trav. Ouvidor, 28
FUNDADO DE 1938
UM BANCO DO POVO
Depositos populares, 8%
De Cr$ 100.00 a 10.000.00
2401

O Alcool, aplicado no rosto após barbear-se, arde e não mata todos os micróbios. LYSOFORM não arde, refresca, perfuma e evitatodas as infecções e irritações de origem externa - navalha, impurezas do ar, etc. - e é muito econômico. Solução para 1 litro dágua: 3 colheres, das de sopa (correspondente a 3%).
Antisséptico - Desodorizante
LYSOFORM
em todo o mundo para todo mundo
Em vidros de 100, 250, 500 e 1.000 gramas.

Remeta-nos êste coupon: receberá um folheto de suas diversas aplicações, e uma amostra de Sabonete LYSOFORM.
NOME ....
RUA ....
CIDADE ....
LABORATORIOS LYSOFORM S. A. - RUA TAQUARI, 1338 - SÃO PAULO
PANAM
2055

"ERA UMA LUA DE MEL", COM GINGER ROGERS E GARY GRANT DEPOIS DE AMANHÃ, FINALMENTE ESTARÁ EM EXIBIÇÃO — A MAIS DELICIOSA E MAIS... ESCANDALOSA COMEDIA DA TEMPORADA. TRATA-SE, COMO TODO O PUBLICO JÁ DEVE SABER, DE "ERA UMA LUA DE MEL" (ONCE UPON A HONEYMOON) QUE PELA PRIMEIRA VEZ REUNE DOIS DOS MAIS DESTACADOS E ADMIRADOS ARTISTAS DA TELA: GINGER ROGERS E CARY GRANT

O OBSERVADOR ECONÔMICO E FINANCEIRO

publica em seu número de JUNHO: a Borracha

Uma Contribuição do Brasil para a Vitória!

A edição de Junho de "O OBSERVADOR ECONÔMICO E FINANCEIRO" é dedicada à BORRACHA. Os principais aspectos econômicos dessa importante matéria prima são considerados nos seguintes estudos: • As diversas espécies de borracha nas diversas regiões do Brasil • A mangabeira, o caucho e a balata • O Sudoeste Amazônico • A borracha em Mato Grosso • Seringueiros e Seringalistas • Plano de Saneamento da Amazônia, desde Oswaldo Cruz aos nossos dias.

★ Reportagens complementares sôbre a Ilha de Marajó (pecuária, peixe e madeiras) • Minérios da Amazônia.

Publicamos também as nossas secções habituais.

Pedidos de assinatura para: O OBSERVADOR ECONÔMICO E FINANCEIRO Av. Graça Aranha, 182 - 9.º Rio de Janeiro

NÚMERO AVULSO Cr$ 5,00

IA-OEF 1

4200

Sociais

ANIVERSARIOS

Transcorre, hoje, a data natalicia do conhecido escritor e jornalista sr. João Luso, figura bastante estimada nos circulos de imprensa e no seio dos intelectuais brasileiros.

— Completa anos, hoje, o interessante menino Evilazio, filho do casal sr. Manuel Ferreira Alves, e sra. Aurora Neves Ferreira.

— Passa, hoje, a data natalicia do sr. Herval Muniz, do nosso alto comercio.

— Transcorre, hoje, a data natalicia do dr. Carlos de Souza Duarte, alto funcionario do Ministerio da Agricultura e ex-ministro interino daquela pasta.

— Fez anos, ontem, o menino Francisco, filho do nosso confrade dr. Deodoro da Costa Lopes e da sra. Florita da Costa Lopes.

Iracema Martins Palha — Transcorre hoje o aniversario natalicio da senhorinha Iracema Martins Palha, funcionaria do Ministerio do Trabalho, e filha do nosso companheiro Americo Palha e de sua esposa d. Amenaide Martins Palha. A aniversariante que possue inumeras qualidades que lhe ornam o espirito receberá hoje as homenagens dos que lhe querem bem.

CASAMENTOS

Senhorinha Cenir Pinto Arantes-Antonio Moreira de Sousa — Realiza-se hoje, ás 18 horas, na matriz de São João Batista em Vila Mariti, o enlace matrimonial da gentilissima senhorinha Cenir Pinto Arantes, dileta filha do sr. Manuel Martins, Arantes e de sra. Carminda Pinto Arantes, com o sr. Antonio Moreira de Souza, filho do sr. Jeronimo Moreira de Sousa e da sra. Adilia de Carvalho de Souza.

— Realiza-se no proximo dia 17, ás 17 horas, na matriz da Gloria, no largo do Machado, a cerimonia religiosa, do enlace matrimonial da senhorinha Vera Bulcão Viana Gallotti, filha do ten. cel. Aquiles Paula Gallotti, e da sra. Beatriz Bulcão Viana Gallotti, com o sr. Hildebrando Monteiro Marinho, medico da Assistencia Municipal desta capital. Servirão de padrinhos no ato religioso, por parte do noivo, o sr. Antonio Gallotti e sra. Testemunharão a cerimonia civil, por parte da noiva, o sr. Luiz Gallotti, e exma. sra. e dr. Aecio Lopes e sra. e por parte do noivo, o dr. Arnaldo Coelho e sra. Ana Maria Vieira da Silva e dr. Acely De Cunto e sra. Mercedes Pereira Gomes.

— Realizar-se-á, hoje, o enlace matrimonial da senhorinha Eneci Siqueira, filha do sr. Laurentino J. Siqueira e de sua exma. esposa d. Diamantina Conceição Siqueira, com o sr. Moacir J. Oliveira, funcionario da E. F. Central do Brasil. O acto civil terá lugar na 13ª Pretoria Civel, ás 11 horas e a cerimonia religiosa na Igreja de Nossa Senhora da Conceição, no Engenho Novo, ás 17 horas.

— Realiza-se hoje o enlace matrimonial da senhorinha Dacir da Cunha Lopes filha do sr. Acir de Brito Lopes antigo e estimado funcionario do Banco do Brasil e sua esposa d. Marta da Cunha Lopes, com o sr. Ricardino Ferreira e Silva funcionario estimado, dos Serviços Aereos Cruzeiro do Sul. O ato civil terá lugar ás 12 horas na 11ª Pretoria, servindo de paraninfos o sr. José Lamas e esposa. O ato religioso será realizado ás 18 horas na Igreja do Sagrado Coração de Maria tendo como padrinhos o sr. Adjalma Santa Rosa e esposa.

NASCIMENTOS

Está enriquecido o lar do nosso colega de imprensa sr. Carlos Gonçalves, diretor presidente da Revista "Vida Domestica", e de sua esposa, sra. Elza Branquinho Gonçalves, com o nascimento de uma criança do sexo masculino, que recebeu o nome de Carlos.

BODAS DE PRATA

Será motivo de intenso jubilo no lar do sr. Paulino Pereira e de sua exma sra. Zoraterina Pereira, a passagem, amanhã, do seu 25º aniversario de casamento.

Em comemoração a esse feliz acontecimento, os seus filhos, genro e neta, mandarão celebrar missa em ação de graças, naquela data, ás 8 1/2 horas, na Capelinha do Colegio N. S. de Lourdes.

FESTAS

O Clube Ginastico Português promove amanhã, nos salões na Avenida Graça Aranha, elegante sarau dansante das 19 ás 23 horas.

— O Olimpico fará reviver, hoje, em sua séde, instalada na Cinelandia, a festa mais consagrada no interior do Brasil. Dentre as novidades que maior realce darão a essa festa, se destaca a que foi feita na séde, transformada num autentico arraial, com todos os encantos dos vilarejos do interior.

— O Clube dos Contadores proporcionará ao seu quadro social uma noite dansante com inicio ás 21 horas, hoje, no salão do Clube Municipal homenageando o Clube de São Cristovão.

CONFERENCIAS

Será realizada amanhã, ás 10 horas, no Templo da Humanidade, séde da Igreja Positivista do Brasil, na rua Benjamin Constant n. 74, uma conferencia pelo dr. L. Hildebrando Horta Barbosa sobre o tema "Concepção da ordem vital — Biologia".

— Realiza-se amanhã, ás 17 horas, na Associação Portuguesa, uma conferencia do professor Engenio Carneiro Monteiro, em que esse conhecido escritor lerá varios trechos do seu novo livro "Brasil Rimatico", sobre motivos folkloricos do Nordeste.

VIAJANTES

Viajando a bordo do "clipper" da Pan American Airways, regressou, ontem, de Belem do Pará a caravana organizada pela Comissão de Controle dos Acordos de Washington afim de inspecionar o andamento dos trabalhos de produção e exportação de borracha para os Estados Unidos. Alem do sr. Valentim F. Bouças, diretor executivo daquela Comissão, chegaram tambem os srs. Samuel M. McAshan Junior, coronel Antonio Bastos, dr. Edgar Rosa Ribeiro, tenente Enio Garcez dos Reis e cinematografista Ramon Garcia Casais.

— Procedente de Miami chegou, ontem, pelo "clipper" da Pan American Airways o sr. G. B. F. Neele, diretor-gerente e representante legal no Brasil da The Leopoldina Railway Company, Ltd.

MISSAS

— Na matriz de Santa Rita, será rezada no dia 14 do corrente, ás 9 horas, missa de 30º dia, por alma da sra. Lia Rufino de Lima, mandada celebrar pelos seus parentes.

— Comemorando o 1º aniversario da morte do dr. Joviano Aires da Cunha, seus colegas e amigos, da Assistencia Medico Cirurgica dos Empregados Municipais, farão celebrar na proxima terça-feira, dia 15 do corrente, ás 11 horas, missa, na igreja da Candelaria.

SABONETE VALE QUANTO PESA Grande, Bom e Barato! 4197

OSTENO-DATILOGRAFOS E DATILOGRAFOS

PRECISA-SE. Federação Taquigrafica Brasileira — Travessa Ouvidor, 28-2º. 1015

"CASA SUCENA"

Apresenta o seu novo sortimento de confecções para senhoras, Lãs, Sedas e Algodões, e Linhos superiores para lençois

Roupas para cama e mesa e muitas outras novidades.

Visite os seus armazens.

AVENIDA RIO BRANCO, 76 a 86

4173

Dr. Newton Mota

Medico

GINECOLOGIA — OPERAÇÕES — PARTOS

Consultorio

AV. RIO BRANCO, 105 (Edificio Martinelli)

5.º andar - Sala 502

2.ª, 4.ª, 6.ª — 12 ½ ás 14 ½

Tel. 42-2171

1016

Documentos Perdidos

Perderam-se na rua Barão de Mesquita, varios documentos para carteira de identidade. Pede-se o obsequio de entrega-los nesta redação, caso sejam encontrados.

AGUARDE "IDILIO EM DO-RE-MI"

METRO-PASSEIO — PASSEIO, 62 — TELS. 22-6490 e 6141 · METRO COPACABANA — AV. COPACABANA, 749 - TEL. 47-2770 · METRO-TIJUCA — PRAÇA SAENZ PENA - TEL. 48-9470

PERFEITO AR CONDICIONADO PARA SEU BEM-ESTAR

HOJE

½ DIA 2 4 6 8 10 e MEIA NOITE — Walter PIDGEON KAREN VERNE Nick Carter nas Nuvens — e CINE-JORNAL BRASILEIRO 3-3 — (DO D.I.P.)

2 3.30 5.40 7.50 10 HS — AÇO da MESMA TEMPERA — Edward ARNOLD Fay BAINTER RICHARD NEY JEAN ROGERS — (PROIBIDO ATÉ 10 ANOS) e CINE-JORNAL BRASILEIRO — (DO D.I.P.)

FILMES METRO - GOLDWYN - MAYER

4192

Proximas Estreias

MICKEY ROONEY FICA IRRESISTIVEL "DE CARTOLA E CALÇAS LISTADAS"..

Mickey Rooney de cartola .. Hum... Sim, em "De Cartola e Calças Listadas"...

Quinta-feira, a estréia no Metro Passeio.

A seguir, o Metro Passeio terá Mickey Rooney em cartaz!

E Mickey Rooney "de cartola e calças litsadas", que é precisamente o titulo da movimentada comedia que o Metro Passeio nos dará já quinta-feira proxima... Mickey Rooney na Inglaterra, na austera, tradicional, secular Universidade de Eton; Mickey Rooney rebelando-se com todas aquelas pragmaticas muito britanicas, querendo estabelecer metodos "yankees", mas sendo vencido em todas as suas tentativas...

No meio de tudo isso, uma apaixonada que lhe surge, com o fogo de uma paixão que quase o devora... Tudo isso constitue divertimento estupendo, valorizado em todos os instantes pelo jeito de Mickey Rooney e por um elenco em que se reunem Freddie Bartholomew, Ian Hunter, Marta Linden, Juanita Quigley, Edmund Gwen e Tina Thayer, esta a ardorosa fan de Mickey Rooney, que o quem mesmo sem cartola e calças listadas... Até 4ª-feira, inclusive, o Metro Passeio exibirá Walter Pidgeon em "Nick Carter nas Nuvens".

BAIRRO JAPONÊS

Amanhã o cinema Odeon irá oferecer um filme inedito da 20th. Century que focaliza detalhadamente através um romance bem elaborado, sobre as manobras da espionagem niponica dentro do territorio americano. São suditos amarelos que gozando da hospitalidade norte-americana, não trepidaram em concertar planos para sua desrtuição e maldade.

Entretanto, graças a vigilancia e ao patriotismo tudo foi descoberto. Vejam portanto as manobras, as maneiras pelas quais eles se comunicavam, e como agiram os defensores da integridade de sua patria.

Tem este filme — "O Bairro Japonês" — as principais interpretações de Preston Fosrte e Brenda Joyce e mais alguns artistas que compõem esplendidamente os seus papeis.

"SOMBRA DE UMA DUVIDA"

E' mais uma vez o grande e genial diretor inglês Alfred Hitchcock quem nos proporcionará momentos de grande tensão nervosa, isto em seu ultimo filme "Sombra de uma Duvida" que a Universal promete para o proximo dia 21 nos cinemas Plaza, Astoria, Olinda e Ritz.

Tereza Wright, a vencedora do premio de Academia por sua brilhante atuação em "Rosa de Esperança" — e ha pouco em "Idolo, Amante e Herói" — Joseph Cotten, o astro descoberto por Orsen Welles e cujas qualidades de grande artista se tornaram indiscutiveis encabeçam o cast de "Sombra de uma Duvida".

"AÇO DA MESMA TEMPERA"

Quem não viu "Aço da mesma Tempera", com Fay Bainter e Edward Arnold, no Metro Passeio, precisa não perder a oportunidade que lhe oferecem, agora, os Metros Tijuca e Copacabana, que exibirão aquele vigoroso e oportuno filme até quarta-feira proxima.

CLARK GABLE E LORETA YOUNG

Clarck Gable e Loreta Young juntos em filme de extrema sensação, eis aí a nota de grande satisfação para os "fans" cariocas! Pois bem já na proxima quinta-feira a 20th. Century Fox fará apresentação de — "O Grito das Selvas" — nos cinemas Vitoria e Rian, para alegria dos frequentadores destes dois elegantissimos cinemas. Clark Gable vai reviver um dos seus fortes e notaveis desempenhos, assim como Loretta Young, uma dupla querida e simpatrica.

Clark Gable numa cena de "O Grito das Selvas"

"O JOVEM MR. PITT" — UMA EMOÇÃO DO PASSADO!

Este magnifico espetáculo cinematografico que a 20th. Century Fox promete para quinta-feira nos cinemas São Luiz e Carioca, — "O Jovem Mr. Pitt" — é em verdade uma grata emoção do passado que os acontecimentos e o destino das nações e dos povos agora voltam a se renovar. Neste filme no qual domina a arte imensa de Robert Donat, vamos conhecer a historia de William Pitt o jovem Primeiro Ministro da Inglaterra em 1793, ao tempo do reinado de Jorge III. Entre outras mil preocupações, Pitt teve de enfrentar a situação de perigo para o Imperio, com as ameaças de Napoleão Bonaparte, e venceu-o de modo retumbante, cujas paginas da Historia nos ensina a apreciar o genio naval de Nelson.

TEATRO

NO JOAO CAETANO

Cada dia que passa maior publico aflui aos espetáculos de Richiardi Junior no João Caetano o que prova que os trabalhos do elegante ilusionista chansonnier agradam cada vez mais. "No País da Fantasia" alcança real sucesso e as duas exibições da "Mulher Relampago" e da "A Guilhotina" despertam enorme emoção na platéia e o mais vivo interesse. Não ha duvida Richiardi Junior é o homem do dia, provocando calorosos aplausos as dansas e canções de suas bailarinas e girls.

Hoje, sabado, haverá vesperal ás 16 horas a preços reduzidos e amanhã, matinés dedicada ao mundo infantil, com distribuição de brinquedos, balas e bonbons.

"A CASA DE SEU TOMAZ" NO FLUMINENSE F. C.

A Companhia de Comedias Cazarré-Modesto de Souza em combinação com o Departamento Social do Fluminense F. C. oferecerá ao quadro social tricolor, em seu amplo Ginasio, mais um espetáculo teatral de garantido sucesso, fazendo representar a aplaudida peça de Henrique Fernandes, "A Casa de Seu Tomaz", na noite de depois de amanhã, ás 21 horas.

A MENTIRA TEATRAL

Ruben Alpio de Queiroz (De Carambola), é socio proprietario do São Cristovão de Futebol e Regatas.

VOCÊ SABIA

— que a jovem artista Isa Rodrigues é paulista, nascida na capital de São Paulo?

COISAS QUE INCOMODAM

O Recreio fechar durante varios dias devido á molestia da atriz Alda Garrido.

O FILME DE HOJE

Capitolio — "Chu - Chin - Chow" — Richiardi Junior.

O CARTAZ DO DIA

SERRADOR. — "A Costela de Adão" comedia, ás 16, 20 e 22 horas, com Eva Todor.

RIVAL — "O Homem que Chutou a Conciencia" comedia, ás 16, 20 e 22 horas com Jaime Costa.

REGINA — "Delirio", comedia, ás 16, 20 e 22 horas com Dulcina e Odilon.

CARLOS GOMES — "Pão de Ló", opereta, ás 16, 20 e 22 horas com Maria Alice Almeida.

JOÃO CAETANO — "No País da Fantasia", revista, ás 16, 20 e 22 horas com Richiardi Junior.

O COMENTARIO DA NOITE

— O ministro da Educação do governo francês instalado em Argel chama-se dr. Abadie dizia o Mario Horn, numa roda no S. N. T. E o Rego Barros que ouvia comentou:

— Em Argel os comediantes não faziam a cavação dos 100 mil cruzeiros...

Adiada a Reunião da Sociedade Boliviano-Brasileira de Cultura

Foi adiada para a proxima semana, em dia e hora ainda não designados, a reunião da Sociedade Boliviano-Brasileira de Cultura marcada para as 17 horas de hoje, no Itamarati.

LOÇÕES GALLY

Perfumam os mais belos penteados!

Roupas Usadas

Compro; pago bem; atendo á domicilio.

TEL.: 22-5568

3920

DOENÇAS ANO RETAIS E DOS INTESTINOS

DR. LAURO BORGES

Av. R. Branco, 108, 4.º and. s. 406

Tel. 42-4736

1018

TEATRO JOÃO CAETANO

RICHIARDI Jr. E SUA CARAVANA

HOJE — A's 16 hs. Vesperal a preços reduzidos — HOJE e a noite, ás 20 e 22 hs.

"NO PAIS DA FANTASIA"

Continuação do espetaculo mais assombroso do dia, com apresentação do estupendo numero "A GUILHOTINA" e a grande atração "A MULHER RELAMPAGO"

Amanhã: Grandiosissima vesperal infantil, ás 15 hs. — Distribuição de brinquedos, bonbons e concurso com premios em dinheiro

4198

CONSULTAS "5$000"

Olhos - Ouvidos - Nariz e Garganta — Dr. Fortunato

Especialista com pratica nos hospitais da Europa — Rua da Carioca, 6, 4.º andar das 12 as 17 horas, diariamente.

2504

Cartaz do Dia

São Luiz, Rian, Vitoria e Carioca — "Nascida para o Mal" (Warner) com Bette Davis, Olivia de Havilland, George Brent e Dennis Morgan. Horario: 2 — 4 — 6 — 8 e 20 horas.

Capitolio — "Sempre em Meu Coração" (Warner) com Gloria Warren, Kay Francis e Walter Huston. Horario: 2 — 4 — 6 — 8 e 10 horas.

Imperio — "Rio Rita" (Metro) com Abbott e Costello e Eros Volusia. A partir de 2 horas.

Odeon — "A' Caça do Inimigo" (Columbia) com John Howard. Horario: 2 — 4 — 6 — 8 e 10 horas.

Pathé — "Calouros na Broadway" (Metro) com Mickey Rooney e Judy Garland. Horario: 2 — 4.30 — 7 e 9.30 horas.

Rex — "Seis Destinos" (Fox) com Charles Boyer, Rita Hayworth, Ginger Rogers, Henry Fonda, Charles Laughton, Ed. G. Robinson e Paul Robeson. Horario: 1.40 — 3.45 — 5.50 — 7.55 e 10 horas.

Cine Gloria — "Desenhos, Jornais e Variedades Cineac".

O. K. — "Carta á Mamãe" com Mischa Ghorman. Horario: 2 — 4 — 6 — 8 e 10 horas.

Metro Passeio — "Nick Carter nas Nuvens" (Metro) com Walter Pidgeon e Karen Verne. Horario: 1/2 dia — 2 — 4 — 6 — 8 e 10 horas.

Metro Copacabana — "Aço da Mesma Tempera" (Metro) com Edward Arnold e Fay Bainter. Horario: 2 — 4 — 6 — 8 e 10 horas.

Metro Tijuca — "Aço da Mesma Tempera" (Metro) com Edward Arnold e Fay Bainter. Horario: 2 — 4 — 6 — 8 e 10 horas.

Plaza, Astoria, Olinda, Ritz e Primor — "Os Comandos Atacam de Madrugada" (Columbia), com Paul Muni, Lilian Gish e Sir Cedric Hardwicke. Horario: 2 — 4 — 6 — 8 e 10 horas.

Cineac - Trianon — Os Ultimos Jornais da Guerra" — "Imprensa Animada Cineac" e "Desenhos Coloridos".

CENTRO

Eldorado — "Balas Contra a Gestapo".

Colonial — "O Tumulo da Mumia" e "Sherlock Holmes em Washington".

Parisiense — "Bonita Como Nunca" e "Vaqueiro Intrepido".

Opera — "Solteiras ás Soltas".

Metropole — "Aconteceu no Gelo" e "Cidade sem Justiça".

Popular — "As Mil e Uma Noites" e "Vaqueiro Intrepido".

Floriano — "Dois Fantasmas Vivos" e "Desfile Triunfal".

São José — "O Intrepido General Custer".

Iris — "Pecadoras de Tunis" e "Amigos de Verdade".

Ideal — "Mulher do Dia".

Mem de Sá — "Isto Acima de Tudo".

Lapa — "Aconteceu em Havana" e "Nova York é Assim".

D. Pedro — "Espião Japonês" e "Naufragos".

BAIRROS

Politeama — "A Mulher do Dia".

Guanabara — "Satan Janta Conosco".

Floresta — "Naufragos" e "A Sombra do Terror".

Roxi — "Balas Contra a Gestapo".

Pirajá — "Mowgli" o Menino Lobo".

Ipanema — "Abandonados".

Americano — "Aventura Tropical" e "O Intrometido".

Rio Branco — "Loiada Esquina" e "Rivais da Tropa".

Rio Branco — "Adversidade" e "O Bamba da Pelota".

Centenario — "Case-me com um Nazista" e "Entra na Farra".

Bandeira — "Gestapo" e "Cavalo Justiceiro".

Avenida — "A Grande Valsa".

America — "Quero-te Como E's".

Natal — "Serenata na Broadway" e "Caso Fatidico do Dr. R. X."

Guarani — "Estrada de Santa Fé" e "Charlie Chan na Cidade das Trevas".

Catumbi — "Defensores da Bandeira" e "Rainha dos Cadetes".

Apolo — "Espiã Fascinadora" e "Cavaleiros no Deserto".

São Cristovão — "Gestapo" e "Seu Unico Amor".

Palacio — [illegible]

"Um Louco Entre Loucos" e "Paixão e Vingança".

Real — "Dois Homens e Uma Mulher" e "Inimigo dos Malfeitores".

Jovial — "Aconteceu no Gelo" e "Castelo no Deserto".

Tijuca — "Entra na Farra" e "Vaqueiro Solitario".

Vila Isabel — "Sucedeu no Carnaval" e "Sargento Prodigio".

Velo — "Cardial Richelieu" e "Sucedeu no Carnaval".

Edison — "Dois Fantasmas Vivos" e "Sede de Ouro".

Grajaú — "Mowgli, o Menino Lobo".

Haddock Lobo — "Os Filhos de Hitler".

Maracanã — "Duas Vezes Meu".

Fluminense — "Canção do Hawai" e "O Jovem Thomas Edson".

SUBURBIOS (Central)

Mascote — "Solteiras ás Soltas" e "Herdeira Desaparecida".

Meyer — "Dia de Festa" e "Quatro Filhos".

Para Todos — "Dois Caipiras Ladinos" e "A Sombra dos Acusados".

Beija Flor — "Serenata Mexicana" e "A Velha do Garoto".

Quintino — "Espiã Fascinadora" e "Aventura Tropical".

Piedade — "Duas Vezes Meu".

Coliseu — "Asas nas Trevas" e "Legião de Abnegados".

Alfa — "Alem do Horizonte Azul" e "Um Susto por Minuto".

Modelo — "Abandonados".

Irajá — "A Ponte de Waterloo" e "Os Anjos Pintam o Sete".

Moderno — "Sargento York".

SUBURBIOS (Leopoldina)

Rosario — "O Jovem Thomas Edson" e "Guerra aos Gangsters".

Santa Cecilia — "A Canção do Hawai" e "Contra a Quinta Coluna".

Ramos — "Serviço Secreto".

Paraiso — "Uma Mulher Original" e "Guerra aos Gangsters".

Oriente — "Zombie a Legião dos Mortos" e "A Sombra do Terror".

Penha — "Sabotador" e "Serviço Secreto".

Santa Cecilia — "Minha Namorada Favorita" e "Flash Gordon no Planeta Marte".

Caxias — "O Magico de Oz" e "Gigante da Floresta".

NITERO'I

Odeon — "Seis Destinos".

Imperial — "Correspondente em Berlim" e "Amor de Primavera".

Eden — "Isto Acima de Tudo" e "Cavalo Justiceiro".

Rio Branco — "Alma Torturada" e "Rosa do Adro".

PETROPOLIS

Capitolio — "Minha Loura Favorita".

D. Pedro — "Tesouro de Tarzan".

UM BOM PROGRAMA SERA' APRESENTADO HOJE NA GAVEA

Estão Interessantes os Pareos do "Betting"

Será apresentado hoje no Hipodromo da Gavea, um interessante programa de sete carreiras, destacando-se os pareos do "betting" e, principalmente, a prova final, que reunirá um bom lote de animais nacionais de três anos. Dondoca e Patriota, estão sendo olhados como elementos de força nesse pareo. As demais carreiras tambem apresentam-se boas, devendo a reunião marcar mais um sucesso para o Jockey Club Brasileiro. Fornecemos, a seguir, nossos informes.

Palpites de um coruja

Taquaretinga — Pervertida — Guajirú.
Vitorioso — Marabout — Odax.
Desalento — Jeribá—Fanfa.
Adonis — Otis — Tamoio.
Condodeira — E'lo — Itaci
Neurgilé — Carapuça — Bufalo.
Fulminar — Dondoca — Patriota.

1º PAREO — 1.600 METROS

CAROCHO — Pouco tem feito e pouco melhorou. Se houver muita luta pode aparecer no final.

ARGENTINO — Nunca figurou sabado ultimo. Isso não constitue base para se desacreditar, mas pensamos que nada fará.

GUAJIRU' — Não correu o que sabia, ha dias. Trabalhou com disposição e deve ser dos primeiros.

PERVERTIDA — Trabalhou bem a distansia, em parelha com Dynazit. Vai leve e é perigosa.

GACI — Perdeu para Zunido e Biapicú, que não estão no pareo e ganhou de varios competidores que hoje volta a enfrentar. E' uma das forças.

OPERINA — Não tem corrido o que sabe. E' da "pensão" de Concordancia e isso indica que todo cuidado é pouco.

DULCINA — Tinha um bom trabalho na ultima semana e não apareceu. Não apresentou melhoras, pouco devendo, pois, fazer.

TAQUARETINGA — Não teve figura de realce no sabado ultimo. Apresentou algumas melhoras, razão porque a consideramos perigosa.

O betting simples

Condoreira
Motinero
Patriota

2º PAREO — 1.600 METROS

MARABOUT — Chegou 3º para Anajá e Gaibú, tendo melhorado um pouco, segundo evidenciou o seu apronto. E' competidor.

MULATA — Achamos muita distancia e muito peso, duas razões para exclui-la do rol dos provaveis.

KEMAL — Anda bem e está bonito, sendo, porem, deveras aluado. Se quiser correr será dos primeiros.

SEDUTOR — O pareo é muito duro e as suas melhoras não foram grandes. Deve aguardar melhor oportunidade.

MIATAN — Nada fez ha oito dias e nada deverá fazer ainda hoje.

AZALÉIA — Está em otimas condições. Na ultima semana correu pouco mas hoje fará figura bem melhor. Anajá deixou-lhe a vez.

PALHAÇO — Pouca chance, principalmente nesta distancia. Suas melhoras foram poucas.

ARRANCA PROSA — Por enquanto está arrancando os cobres dos incautos. Breve, porem, dará a torra.

ODAX — Sofreu serios contratempos á saida, sabado passado. Baixou de turma, sendo, a nosso ver, adversario muito serio.

VITORIOSO — Não apareceu nas duas derradeiras apresentações. Confirmará tais performances.

RIGOROSO — Pouco deve pretender. Ganhou, ha dias, de Vesuvio, que está todo manco.

3º PAREO — 1.400 METROS

DESACATO — Perigoso, em querendo confirmar os trabalhos, o que é raro. Está muito bonito.

DARDANELOS — Vemo-lo trabalhar sempre mas não deixa boa impressão. Não nos agrada.

FANFA — Ha quinze dias produziu otima corrida frente a Durandé. E' competidor dos mais serios.

TAUBATE' — Só em raia pesada acreditamos, posto que seu estado não seja máu. Ha fé em seu triunfo.

JERIBA — Não picou bem domingo passado, mas não foi por isso que perdeu e sim por falta de pernas. Só se folgar na frente, mas Fanfa...

DUELO — O ex-Golfinho de São Paulo, tem otimo exercicio na distancia, que lhe assegura atuação destacada.

O betting duplo

Condoreira — Itaci
Motinero — Albarran
Patriota — Dorica

4º PAREO — 1.500 METROS

ADONIS — Uma das forças. Sofreu embaraços na ultima apresentação. Melhorou e a raia está a seu gosto.

QUIJOTE — Em forma excelente como demonstrou ha oito dias, posto que pessimamente dirigido. Com melhor piloto será perigoso.

ATIS — Baixou um pouco de peso e apresentou-se esta semana com mais disposição. Temos, porem, que não ganhará.

TAMOIO — Nada tem feito, apesar das esperanças. O seu estado é melhor, mas pensamos que não ganhará.

BACARAT — Vai leve. Como é apenas ligeiro, deve sentir-se mal com a presença de Brasil. Como azar serve.

BRASIL — Baixou de turma. Vem de correr bem, em companhia mais forte. Vai encontrar uma pista á feição e dará o que fazer.

PLATÃO — Vem de repouso, mas está bem trabalhado. Pensamos que não fará grande figura, entretanto.

5º PAREO — 1.400 METROS

ELO — Correu bastante domingo ultimo, embora tivesse picado mal. Na areia, porem, seu rendimento é menor. Não gostamos.

BORBATIL — E' uma das forças do pareo. A distancia está a seu gosto e se lograr a ponta não a entregará facilmente.

IPANE' — Atua muito bem na areia. E' da força de Borbatil, podendo, assim, ganhar, maximé se fizer o "train" acomodado.

MINUANO — E', a nosso ver, o mais provavel ganhador, pois, trabalhou muito bem.

CIZOS — Não deixou boa impressão, ao apronta ante-ontem. Ha, porem, alguma fé em seu triunfo.

OIDIL — Louco varrido. Em forma excelente mas não inspira a menor confiança. Como sempre, ha fé.

CONDOREIRA — Trabalhou a distancia em tempo que lhe assegura "performance" de realce. Dizem que não perde, porem, a distancia é mais favoravel a alguns adversarios.

MOLEQUE — Dificilmente chegará entre os da frente. Não agradou o seu exercicio.

JUSSARA — Largou fora de corrida, ha dias, mas se saisse junto seria tambem a ultima.

TOPE — Nada deverá fazer, pois, sua ultima performance foi pessima e não melhorou.

UJA' — Serio candidato ao ultimo lugar. Corre muito... pouco.

ESTAMBUL — Perigoso adversario de Ujá.

ITACI — Algo melhor que na derradeira apresentação. Não julgamos, entretanto, senão com pouca chance.

PURISSIMA — Regula com Itaci, para a qual perdeu no apronto. Só se houver muita luta na frente.

6º PAREO — 1.500 METROS

CEDRO — Quase caiu na partida, sabado passado. Baixou de peso e é adversario.

ALBARRAN — Melhorou na semana e tem a seu favor o estado da pista. Inimigo muito perigoso.

BRADADOR — Não nos parece adversario. Bem movido.

CARAPUÇA — Tambem sofreu serios contratempos á saida, ha dias. Baixou de peso e dará o que fazer.

NEURGILE' — Vem de correr bem, com 45 quilos. O pareo está um pouco dificil, mas vai bem montado.

GRUMETE — Pouco deverá pretender. Muito pesado.

ASTOR — Em pista normal seria uma das forças, mas na cancha "fangosa" pouco deverá pretender.

DON CARLITO — Está bonito mas a turma é algo forte. Vai aguardar melhor oportunidade.

ZUNIDO — Ganhou em turma mais forte, mas que, entretanto, parece mais fraca. Adversario de primeira linha.

MONTE ALVO — Cuidado com ele. Baixou de peso e a distancia lhe convem, assim como a raia.

BUFALO — Se não for atrapalhado, aparecerá no final entre os primeiros.

ANAJA' — Ganhou na turma mais fraca, mas não é impossivel repetir. Gosta da pista molhada.

DESTINO — Muito ligeirinho mas pára um bocado na reta. Se conseguir folgar pode ganhar.

LUNA — Não a julgamos competidora.

MOTINERO — Baixou de turma, e, como sempre, trabalhou ás maravilhas. E' falso, entretanto.

EGASO — Correrá bem melhor, pois, vai mais leve e a raia lhe agrada.

7º PAREO — 1.400 METROS

DONDOCA — O pareo esta agora mais dificil. Deve aguardar melhor oportunidade.

FULMINAR — Em otimo estado mas não deve fazer grande coisa. Gosta da raia.

CAPUANO — Condições excelentes, segundo se deduz do seu apronto. Dificil, porem.

PATRIOTA — E' uma das forças. Galopou suavemente, mas demonstrando otima disposição.

FAIAL — Adversario de respeito. Bastante melhor que na derradeira apresentação.

FIGA — Pouco fez ha dias. Não a consideramos adversaria senão de pouca chance.

DENGO — Ha muito não corre, mas está muito bonito e movido. Gosta do terreno molhado. Perigoso.

ARIEGO — O pareo é duro, mas vai correr bem. Agradou bastante o seu apronto.

DORICA — Muito ligeira e pronta na saida. Se folgar, é dificil negá-la.

ZARCA — Atua bem em terreno anormal. Trabalhou muito bem mas não julgamos que possa ganhar de Patriota e Faial.

MONTARIAS PROVAVEIS

1º pareo — 1.600 metros — A's 13,30 horas — Cr$ 6.000,00.

		Ks.
	(1 Carocho, Reduzino	58
1	(2 Argentino, Bezerra	54
	(3 Guajirú, Soares	54
2	(4 Pervertida, Macedo	48
	(5 Gaci, Timoteo	48
3	(6 Operina, XX	54
	(7 Dulcina, C. Pereira	52
4	(8 Taquaretinga, E. Silva	52

2º pareo — 1.600 metros — A's 14.00 horas — Cr$ 7.000,00.

		Ks.
1	(1 Marabout, C. Pereira	54
	(2 Mulata, J. Maia	58
	(3 Kemal, P. Simões	58
2	(4 Sedutor, XX	54
	(5 Miatan, XX	53
	(6 Azaléia, A. Barbosa	55
3	(7 Palhaço, XX	52
	(8 A. Prosa, I. Santos	54
	(9 Odax, J. Martins	58
4	(10 Vitorioso, A. Nobrega	55
	(" Rigoroso, L. Benitez	57

3º pareo — 1.400 metros — A's 14,35 horas — Cr$ 10.000,00.

		Ks.
1	—1 Desacato, C. Pereira	55
2	—2 Dardanelos, J. Zuniga	55
	(3 Fanfa, G. Costa	55
3	(4 Taubaté, J. O. Silva	55
4	(5 Jeribá, O. Macedo	55
	(6 Duelo, E. Silva	58

4º pareo — 1.500 metros — A's 15,10 horas — Cr$ 8.000,00.

		Ks.
1	—1 Adonis, J. Zuniga	53
	(2 Quijote, XX	53
2	(3 Atis, A. Barbosa	54
	(4 Tamoio, O. Macedo	49
3	(5 Bacarat, J. Maia	49
	(6 Brasil, J. O. Silva	58
4	(7 Platão, O. Coutinho	52

5º pareo — 1.400 metros — A's 15.45 horas — Cr$ 7.000,00 — Betting.

		Ks.
	(1 Elo, XX	56
1	(2 Borbatil, J. O. Silva	56
	(3 Ipané, C. Pereira	52
	(4 Minuano, G. Costa	56
2	(5 Cyzos, J. Martins	56
	(6 Oidil, A. Barbosa	56
	(7 Condoreira, L. Benitez	54
	(8 Moleque, XX	52
3	(9 Jussára, XX	54
	(10 Tope, J. Maia	50
	(11 Ujá, P. Simões	52
	(12 Estambul, XX	52
4	(13 Itaci, O. Serra	50
	(" Purissima, N. Linhar.	50

6º pareo — 1.500 metros — A's 16.20 horas — Cr$ 8.000,00 — Betting.

		Ks.
	(1 Cedro, D. Ferreira	50
1	(" Albarran, XX	53
	(2 Bradador, XX	50
	(3 Carapuça, N. Linhares	54
	(4 Neurgilé, T. Batista	48
	(5 Grumete, XX	58
2	(6 Astor, E. Silva	56
	(7 D. Carlito, J. Dias	49
	(8 Zunido, J. Martins	57
	(9 M. Alvo, J. Maia	50
3	(10 Bufalo, J. Zuniga	54
	(11 Anajá, A. Barbosa	52
	(12 Destino, J. O. Silva	51
	(13 Luna, O. Macedo	49
4	(14 Motinero, C. Pereira	58
	(" Egaso, V. Lima	54

7º pareo — 1.400 metros — A's 17.00 horas — Cr$ 10.000,00 — Betting.

		Ks.
1	(1 Dondoca, J. Zuniga	53
	(2 Fulminar, J. Mesquita	55
	(3 Capuano, G. Costa	55
2	(4 Patriota, I. Souza	55
	(5 Faial, L. Benitez	55
3	(6 Figa, C. Pereira	53
	(7 Dengo, J. Canales	55
	(8 Ariego, P. Simões	55
4	(9 Dorica, E. Silva	53
	(" Zarka, V. Andrade	53

Prognosticos do "Diario Carioca"

Gaci — Guajiru' — Pervertida
Odax — Kemal — Azaléia
Fanfa — Taubaté — Desacato
Brasil — Adonis — Quijote
Minuano — Condoreira — Ipané
Cedro — Zunido — Carapuça
Patriota — Faial — Ariego

Cr$ 400.000,00

é a quantia estimada para o betting-duplo de hoje. Não esperdice essa feliz oportunidade de levantar essa pequena fortuna arriscando apenas Cr$ 5,00.

Façam bettings somente na sede do Jockey Club e no

HIPODROMO DA GAVEA

1204

A Reunião de Amanhã

MONTARIAS PROVAVEIS

1º pareo — 1.200 metros — A's 12.20 horas — Cr$ 15.000,00.

		Ks.
1	E'tala, P. Simões	52
2	Quixadá, O. Serra	54
3	Frajola, R. Freitas	54
4	Esteta, J. Zuniga	52

2º pareo — 1.200 metros — A's 12.50 horas — Cr$ 15.000,00.

		Ks.
1	(1 Encontrada, C. Pereira	54
	(2 Gedi, G. Costa	54
2	(3 Mumps, A. Nobrega	54
	(4 Gondola, E. Silva	54
3	(5 Namouna, J. Zuniga	54
	(6 Divá, D. Ferreira	54
4	(7 Pimpinela, P. Simões	54
	(" Toutinegra, E. Silva	54

3º pareo — 1.200 metros — A's 13.20 horas — Cr$ 15.000,00.

		Ks.
1	(1 Alvinopolis, J. Zuniga	54
	(2 Meeting, A. Nobrega	54
2	(3 Cruzador, C. Pereira	54
	(4 Telegrama, J. Mesq.	54
3	(5 Glauco, R. Freitas	54
	(6 Bombardeio, L. Leigh	54
4	(7 Gasogenio, D. Ferreira	54
	(8 Beija Flor, J. Canales	54

4º pareo — 1.200 metros — A's 13.55 horas — Cr$ 7.000,00.

		Ks.
1	(1 Cupidon, J. O. Silva	56
	(2 Palinodia, C. Pereira	54
2	(3 Cajoai, J. Zuniga	51
	(4 Esfinge, L. Leighton	54
3	(5 Territorio, E. Silva	56
	(6 Sumaré, P. Simões	56
4	(7 Criqui, E. Coutinho	56
	(8 S. Bright, O. Serra	56

5º pareo — 2.000 metros — A's 14.30 horas — Cr$ 10.000,00.

		Ks.
1	—1 Asalfo, C. Pereira	50
2	(2 Tentugal, P. Simões	50
	(3 Talumina, J. Martins	48
3	(4 Dosel, O. Freitas	50
	(5 Abiai, L. Leighton	50
4	(6 Durandé, H. Soares	54
	(" Dacota, J. Zuniga	52

6º pareo — 1.000 metros — A's 15.05 horas — Cr$ 10.000,00 — Betting.

		Ks.
1	(1 Dorly, V. Andrade	53
	(" Delna, S. Batista	53
2	(2 Paredro, L. Meszaros	55
	(3 Recife, J. Martins	55
	(4 Quem Sabe?, Araujo	55
	(5 Morochista, XX	53
3	(6 Costeira, XX	53
	(7 Leda, E. Coutinho	53
	(8 Banco, C. Pereira	53
	(9 Bataan, J. Mesquita	53
4	(10 Promissão, E. Silva	53
	(11 Cerrito, V. Cunha	55
	(12 Rafaelo, L. Leighton	55
	(13 Fara, G. Costa	53
	(14 Turaia, H. Soares	53
	(" Talia, O. Macedo	53

7º pareo — Classico "José Carlos de Figueiredo" — 1.400 metros — A's 15.40 horas — Cr$ 25.000,00 — Betting.

		Ks.
1	(1 Gladiador, D. Ferreira	54
	(" Expedictus, V. Cunha	54
2	(2 Dakar, J. Canales	54
	(3 Dinazit, J. Zuniga	54
3	(4 E'gario, P. Simões	56
	(5 Boavista, L. Leighton	52
	(6 Grilo, G. Costa	54
4	(7 Mate, J. O. Silva	55
	(" Spin, L. Benitez	55

8º pareo — 1.400 metros — A's 16.20 horas — Cr$ 8.000,00 — Betting.

		Ks.
	(1 Festive, O. Macedo	50
1	(2 Ambar, XX	50
	(3 Shantung, R. Freitas	55
	(4 Bienvenue, S. Simões	50
2	(5 Sonambulo, XX	52
	(6 Olin, M. Medina	50
	(7 Carbon, J. Zuniga	52
3	(8 Rosbife, D. Ferreira	57
	(9 Oasis, A. Brito	54
	(10 Maconsito, O. Palacci	54
4	(11 Cilgadin, J. Martins	58
	(12 B. Pieza, XX	53

9º pareo — 1.500 metros — A's 17.00 horas — Cr$ 10.000,00 — Handicap.

		Ks.
1	—1 Salmon, R. Freitas	53
2	—2 Mono Sabio, C. Per.	53
	(3 T. Corações, G. Costa	52
3	(4 Acarau, P. Simões	52
	(5 R. Casca, S. Batista	58
4	(6 Cades, A. Neves	58

Chegam de S. Paulo Um Lote

Ramon Rojas, o treinador a cujos cuidados esteve Cullingham, um dos ganhadores do Grande Premio "Brasil", chegou de S. Paulo.

O conhecido profissional trouxe em sua companhia os animais Perfilado, Zagal, Latente, Milongon, Penca e Dagor.

* * *

O Jockey do Cartaz

Foi o habil Reduzino de Freitas quem ao vencedor levou mais ganhadores, sabado e domingo ultimos. Pilotou ele Air Force, Fenicia e Acetona.

Hoje e amanhã dirigirá o Rodesio: Carocho, Frajola, Dosel, Shantung e Salmon.

* * *

Os N. N. das Provas Classicas

Os animais inscritos sob a deminação de N. N., cujos proprietarios fizeram as declarações de identificação, são os seguintes, na ordem das respectivas provas:

Grande Premio DIANA — Miss Betty — Cuyita — Dormilona — Orage.

Grande Premio 16 DE JULHO — Miss Betty — Volanton — Ditador — Milongon — Lagrimon.

Grande Premio BRASIL — Cuyita — Volanton — Ditador — Milongon — Air Bell — Rio Tinto — Zagal — Latente — Medix.

Premio Classico RAFAEL DE BARROS — Miss — Betty — Cuyita — Dormilona.

Grande Premio DR. FRONTIN — Cuera — Cuyita — Volanton — Ditador — Milongon — Air Bell — Zagal — Latente.

Grande Premio DUQUE DE CAXIAS — Miss Betty — Cuyita — Dormilona — Orage.

Grande Premio JOCKEY CLUB BRASILEIRO — Cuera — Cuyita — Volanton — Ditador — Milongon — Air Bell — Zagal — Latente — Medix.

Grande Premio AMERICA DO SUL — Cuera — Cuyita — Dormilona — Volanton — Ditador — Milongon — Air Bell — Zagal — Latente — Medix.

Grande Premio JOCKEY CLUB DO RIO DE JANEIRO — Cuera — Cuyita — Volanton — Ditador — Milongon — Medix.

Premio Classico MARIANO PROCOPIO — Miss Betty — Cuyita — Dormilona.

Premio Classico JOCKEY CLUB ARGENTINO — Miss Betty — Orage — Volanton — Ditador — Milongon.

O Treinador da Semana

João Coutinho foi o treinador que melhores triunfos obteve nas duas ultimas corridas. Ao vencedor chegaram seus pensionistas Talumina e Curáu, tendo ainda Xingu' obtido o segundo no "Cruzeiro".

Para hoje e amanhã estão alistados os seguintes parelheiros a cargo daquele criador: Dulcina, Diva, Territorio e Talumina.

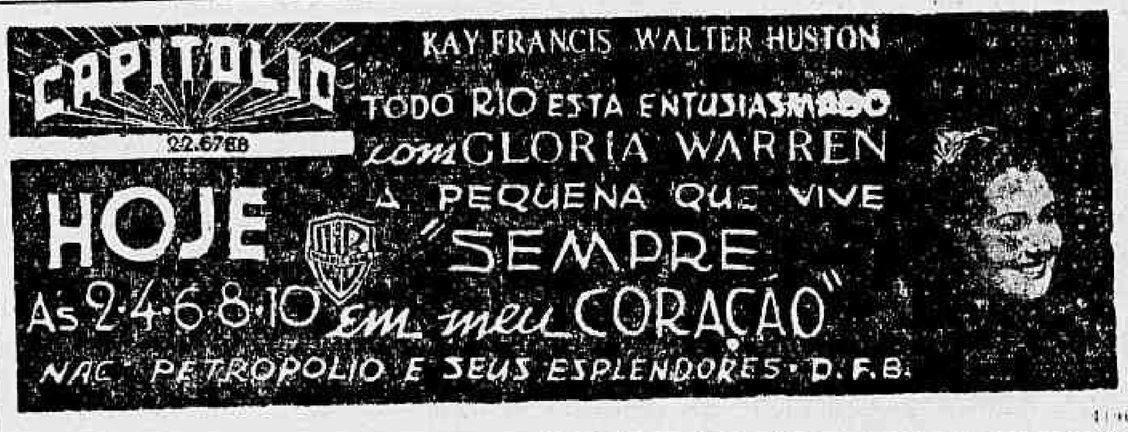

1190

JUROS DE APOLICES
Pagamento imediato com pequeno desconto
CIA AUREA, R. MIGUEL COUTO, 7.
(antiga rua dos Ourives)

2782

Os Melhores Animais da Reunião de Hoje

CARREIRAS	Animais de melhor atuação nas ultimas reuniões	Recomendaveis pelas suas origens	Pelos seus entraineurs (segundo a estatistica)	Pelos seus joqueis (segundo a estatistica)	Pela cotação	Bom place	Recomendaveis pela pista	CONCLUSÃO
1º premio	Gaci Pervertida Taquaretinga	Dulcina Pervertida Guajirú	Gaci Taquaretinga Guajirú	Taquaretinga Dulcina Carocho	Taquaretinga Dulcina Carocho	Gaci	Argentino	Gaci Taquaretinga Argentino
2º Premio	Marabout Miatan Kemal	Azaléia Rigoroso Kemal	Marabout Kemal Mulata	Marabout Kemal Rigoroso	Odax Rigoroso Kemal	Marabout	Miatan	Rigoroso Kemal Marabout
3º Premio	Fanfa Desacato Jeribá	Desacato Duelo Jeribá	Desacato Fanfa Taubaté	Dardanelos Duelo Desacato	Jeribá Fanfa Duelo	Duelo	Fanfa	Jeribá Desacato Fanfa
4º Premio	Adonis Platão Brasil	Adonis Quijote Tamoio	Tamoio Quijote Atis	Adonis Brasil Tamoio	Adonis Quijote Bacarat	Brasil	Atis	Adonis Tamoio Quijote
5º Premio	Ujá Minuano Condoreira	Ujá Itaci Elo	Ipané Oidil Minuano	Ipané Estambul Minuano	Minuano Borbatil E'lo	Condoreira	Ipané	Ipané Minuano Cyzos
6º Premio	Anajá Zunido E'gaso	Bufalo Albarran Monte Alvo	Motinero Astor Monte Alvo	Bufalo Motinero Zunido	Motinero Cedro Destino	Albarran	Albarran	Motinero Cedro Astor
7º Premio	Dondoca Ariego Dorica	—	Figa Dondoca Fulminar	Dondoca Dorica Figa	Patriota Dondoca Ariego	Dondoca	Capuano	Dondoca Patriota Capuano

Produção, Comercio e Finanças

Fogos de Artificio

As novas instruções baixadas pelo chefe de Policia, regulamentando o comercio de fogos de artificio, — é mais um passo no sentido da marcha que as nossas autoridades vêm desde anos atrás fazendo para extinguir, de vez, o habito de comemorar as datas juninas com diversões tão perigosas. Com efeito, deixando de lado o mau gosto de queimar polvora, provocando sustos lamentaveis e barulho desnecessario, não se compreende a persistencia dum desperdicio de economia privada, sem a correspondente reversão de beneficios para os cofes publicos. Na verdade, as rendas arrecadadas do comercio de fogos de artificio, não dão para cobrir um terço das despesas efetuadas com o serviço de vigilancia contra incendios e acidentes pessoais causados nesta epoca.

Assim, as restrições impostas agora pelo coronel Alcides Etchegoyen, é uma grande etapa vencida na obra do absoluto esfriamento do entusiasmo de brincar com polvora.

Lança-Perfume

Com as bisnagas de eter, nos festejos carnavalescos, vêm se acentuando, tambem, o rumo da extinção do seu uso.

Ha varios anos, o então chefe de Policia, sr. major Filinto Muller, fez uma tentativa visando o encerramento das atividades produtoras de lança-perfumes. A intervenção, porém, dos orgãos de classe a que estavam filiados os fabricantes, conseguiu mover aquela autoridade a prorrogar a execução do seu ato. O assunto, porém, caiu no esquecimento, e as fabricas prosseguiram suas atividades. Com o tempo, entretanto, o artigo foi caindo de moda e de procura, podendo-se dizer, hoje, que a manufatura dessa mercadoria não tem expressão nos valores da economia nacional. Em compensação, a repulsa do publico pelo uso do eter, provocou a rendatação dos capitais invertidos no fabrico de lança-perfumes, nas bisnagas que presentemente acondicionam uma enorme variedade de produtos uteis e mesmo indispensaveis á vida comum.

CAMBIO

O mercado de cambio funcionou ontem, calmo e inalterado.

O Banco do Brasil, afixou, ontem para as suas cobranças e de outros bancos, cotas e remessas para importação, as seguintes taxas:

A' vista:

	Cr$	
Libra	79,58	9|16
Dolar	19,62	
Franco suiço	4,63	
Escudo	0,80	
Coroa sueca	4,72	
Peso chileno	0,63	3| 8
Peso argentino	4,94	1| 2
Peso uruguaio	10,45	9|16

O Banco do Brasil para comprar as letras de cobertura, afixou as seguintes taxas:

MERCADO LIVRE

	Cr$	
Libra	78,46	7|16
Dolar	19,47	
Escudo	0,79	
Franco suiço	4,52	3|16
Coroa sueca	4,62	1|16
Peso chileno	0,59	15|16
Peso argentino	4,86	3| 8
Peso uruguaio	10,18	1|16

MERCADO OFICIAL

	Cr$	
Libra	66,49	1| 2
Dolar	16,50	
Escudo	0,67	1| 4
Franco suiço	3,85	
Coroa sueca	3,93	2| 3
Peso uruguaio	8,02	3| 4

CAMBIO LIVRE OFICIAL

	Cr$	
Dolar (compra)	20,00	
Dolar (venda)	20,50	
Libra (compra)	78,46	7.16
Libra (vesda)	79,58	9|16

COBERTURA AOS BANCOS

	Cr$	
Libra (compra)	78,46	6|16
Libra (venda)	78,88	9|16

REPASSE AOS BANCOS

	Cr$	
Libra (oficial)	66,78	3| 8
Dolar (oficial)	16,50	

OURO FINO

O Banco do Brasil comprava o ouro fino na base de 1.000 por 1.000 ao preço de Cr$ 23,30, por grama.

	GRAMAS
Ontem	10.637.462.007
Desde 1.º do mês	240.975.063
Total:	10.878.437.070

Cambios Estrangeiros

Em Nova York:
Abertura:

	Hoje
S|Londres, cabo por £	4.04
S|Madri, por P.	9.20
S|Estocolmo, por K.	23.84
S|Berna, (livre) F. K.	29.70
S|Berna, tel. por F. K.	23.33
S|Lisboa, por Esc.	4.11
S|Buenos Aires, por P.	25.15

Em Montevidéu:
Mercado Livre:

		Hoje
S|Londres á vista:		
Taxa de venda	P.	n|c
Taxa de compra	P.	n|c

S\|N. York, por 100 dolares:

Taxa de venda	P.	189.75
Taxa de compra	P.	189.50

Em Buenos Aires:

		Hoje
S|Londres, a|v. por £ ouro		
Taxa de venda	P.	17,00
Taxa de compra	P.	16,90

Stock Exchange de Londres

TITULOS BRASILEIROS:

Federais:	Compradores:
Novo Funding, 1914	67. 0.0
Funding, 5%	83.10.0
Conversão, 1910, 5%	36.15.0
Emp. 1913, 5%	37.10.0
Emp. 1931, 5½%, "B" 4 anos	65.10.0
Estaduais:	
Distrito Federal, 5%	44. 0.0
Rio de Janeiro, 1927, 7%	26.10.0
Baia, 1932, 5%	27. 0.0
Pará, 5%	18.10.0
TITULOS DIVERSOS:	
City of São Paulo, Imp. na Fricholl, Co. pref.	75.10.0
South America, Ltd.	0. 0.0
São Paulo, Gas Co., Ltd.	5.10.0
Brazilian Warrant, Agency & Finance, Co., Ltd.	0.14.0
Cables & Wireless, Ltd., ordinarias	30. 0.0
Ocean Coal & Wilsons, Ltd.	0. 3.4 ½
Imperial Chemical Industries, Ltd.	1.19.3
Leopoldina Railway, Co., Ltd. 6½% 1913	53. 0.0
Lloyd's Bank, Ltd. ("A" Shares)	2.19.0
Rio de Janeiro, City, Emp. C. Ltd.	1. 5.0
Rio Flour Mills & Granaries, Ltd.	1.17.0
São Paulo Railway, C. Ltd.	69. 0.0
Western Telegraph, Co. Ltd. 4% Deb. Estoque	104. 0.0
TITULOS ESTRANGEIROS:	
Consols, 2½%	80. 0.0
Emp. de Guerra Britanico, 3½%, 1927-1947	103. 7.6

CAFE

TIPO 7 — Cr$ 25,40

O mercado de café funcionou ontem, calmo e com os preços inalterados.

O tipo 7, foi cotado ao preço de Cr$ 25,40 por 10 quilos, na tabua e oram vendidas 1.770 sacas.

Fechou calmo.

COTAÇÕES POR 10 QUILOS

	Cr$
Tipo 3	27,40
Tipo 4	26,90
Tipo 5	26,40
Tipo 6	25,90
Tipo 7	25,40
Tipo 8	24,40

PAUTA:

Estado de Minas: (Mensal):	
Café comum	2,80
Café fino	4,10
Estado do Rio: (Semanal):	
Café comum	2,20

MOVIMENTO ESTATISTICO

Entradas 6.478. Saidas, nada. Consumo local, 600. Estoque, .. 149.168 sacas.

EM SANTOS

Funcionou nominal.

— Entradas, 40.773. Embarques, nada. Estoque, 1.793.004. Despacho, nada. Passagem, 21.896 sacas.

ALGODÃO

EM PERNAMBUCO

Cotações por 15 quilos — Compradores, base 5, Matas, Cr$ 68.00 e base 5, Sertão, Cr$ 80,00.

— Entradas, 31.510. 1.º de setembro, 4.036.825. Exportação, nada. Estoque, 8.115.290. Consumo local, 56.000 fardos.

ALGODÃO EM S. PAULO

Compradores: Contratos

Abertura:	A. Cr$	C. Cr$	Novo Cr$
Em junho	69,70	72,70	—
Em julho	70,40	73,50	73,50
Em outubro	—	—	75,60
Em dezembro	—	—	77,20
Em janeiro	—	—	77,90
Em março	—	—	—
Em maio	—	—	—
Vendas:	—	500	—
Posição:	Est.	Est.	Est.

PREÇOS DO DISPONIVEL

	Compradores:	
Tipo 4	Cr$	74.50
Tipo 5	Cr$	73,00
Tipo 6	Cr$	70.00

EM NOVA YORK

Abertura — Funcionou ontem, estável com alta parcial de 3 pontos.

COTAÇÕES — Maio 20.23; julho 19.85; outubro 19.65; dezembro n\|c; janeiro n\|c e março n\|c.

ACUCAR

EM PERNAMBUCO

Funcionou estavel.

COTAÇÕES — Por 60 quilos: — Usina de 1.ª, Cr$ 65,00. Refinado, Cr$ 60.00. Demerara, Cr$ 54,00. 2.ª do de 1.ª, Cr$ 68.00. Cristais, .. Sorte, Cr$ 46,00. Somenos, ... Cr$ 48,00 e Mascavos, Cr$ 40,00.

— Entradas, nada. 1.º de setembro, 7.470.916. Estoque, ... 1.648.876. Exportação, 110.559 sacos.

Mercado de Genero

O mercado de generos alimenticios funcionou ontem, com os seguintes negocios:

	Entradas	Saidas
Feijão	533	230
Farinha	4.022	245
Arroz	2.288	870
Milho	2.942	—
Açucar	—	—
Banha	776	50
Batatas	1.332	—
Xarque	1.400	—
Manteiga	588	—

CONCORRENCIAS

Estão anunciadas as seguintes:

Dia 14 — Serviço de Administração da Prefeitura para compra de material hospitalar e de laboratorio, tintas e vernizes, drogas, produtos quimicos e farmaceuticos, material eletrico, artigos diversos, drogas, produtos quimicos e farmaceuticos, material hospitalar e de laboratorio e artigos diversos (D. O. da Pref. de 2, 3 e 4—6—43 pags. 3630, 3656 e 3687).

SERVIÇO AEREO

ESPERADO

P. Alegre — Panair	12
São Paulo — Vasp	12
B. Aires — Panair	12
São Paulo — Vasp	12
Fortaleza — Panair	12
São Paulo — Vasp	12
P. Caldas e B. Horizonte — Panair	12
Recife — Cruzeiro do Sul	12
P. Caldas e São Paulo — Panair	12

A SAIR

São Paulo — Vasp	12
P. Alegre — Panair	12
Miami — Panair	12
São Paulo — Vasp	12
B. Aires — Panair	12
São Paulo — Vasp	12
Recife — Cruzeiro do Sul	12
São Paulo e P. Caldas — Panair	12
Fortaleza — Nab	12
B. Horizonte e P. Caldas — Panair	12
P. Alegre — Cruzeiro do Sul	12
Cuiabá — Panair	12
Terezina e Belem — Nab	12
Recife — Panair	12

Registos de Marcas

e patentes no Brasil e no estrangeiro. Recursos, replicas e oposições. Buscas de anterioridade de marcas, em 10 minutos, em ficharios proprios, completos, e em qualquer classe. J. P. GUIMARAES (Agente oficial da Propriedade Industrial) — Edificio Rex, sala 626 - Tel. 42-4862

4.199

Inspetoria do Trafego

ESTACIONAR EM LOCAL NÃO PERMITIDO: C. 1.164 — 8.282.

DESOBEDIENCIA AO SINAL: 5.528 — 5.564 — 33.412 — C. 11.337 — 13.257 — Bonde 2.507 — Onibus 144 — 385.

INTERROMPER O TRANSITO: 8.044.

MEIO FIO E BONDE: Onibus 276 — 918 — 871.

CONTRA MÃO DE DIREÇÃO: 22.213 — C. 12.319.

FALTA DE ATENÇÃO E CAUTELA:: 3.071 — Onibus 426.

EXCESSO DE FUMAÇA: Onibus 309 — 814.

I. A. P. E. T. E. C.: 4.5558 — 4.630 — 5.041 — 21.572 — 36.179 — C 2.597 — 7.458 — 8.254 — 9.806 — 10.431 — 13.328 — Carrinho de mão 2.210 — 4.211.

NÃO APRESENTAR LICENÇA: 35.318.

FALTA DE FREIOS: C. 9.057 — 9.087 — 11.798 — 12.314 — Onibus 275 — 536 — 796.

FALTA OU EFICIENCIA DE SETAS: C. 495 — 7.460 — 9.837.

NÃO FAZER O SINAL REGURA: Tricicle 61.

RECUSAR PASSAGEIRO: 1.601 — 25.650.

EXCESSO DE BUZINA: 28.729 — C. 1.650.

NAA FAZER O SINAL REGULAMENTAR AO MUDAR DE DIREÇÃO: C. 2.486 — 4.380 — 6.102.

DIVERSOS: 8.265 — 11.154 — 14.493 — 18.326 — C. 333 — 1.164 — 1.474 — 4.598 — 6 036 — 6.362 — 8.788 — 9.544 — 14.044 — Onibus 211 — 242 — 340 — 867 — 985.

Estamos lhe prestando 7 grandes serviços oferecendo-lhe apolices de seguros contra

INCENDIO
ACIDENTES DO TRABALHO
ACIDENTES PESSOAIS
AUTOMOVEIS
RESPONSDE CIVIL
FIDELIDADE
TRANSPORTES

SATMA

AS INICIAIS QUE IMPÕEM CONFIANÇA NAS APOLICES DA SUL AMÉRICA TERRESTRES MARÍTIMOS E ACIDENTES

Casa Matriz: Rua Buenos Aires 29/37 - Rio
Sucursais e Agencias em todo o paiz.

4018

Esporte Clube A. B. I. x "O Estado" F. C.

Os rapazes da "Casa do Jornaleiro", amanhã, dia 13 do corrente, farão uma excursão ao Saco de São Francisco em Niterói, devendo recebê-los ali os funcionarios do "O Estado".

No campo dos Maritimos, ás 10 horas, os dois teams empenhar-se-ão num match, que está despertando o mais vivo interesse, dado o preparo dos dois bandos.

O diretor de esporte do A. B.I. solicita por nosso intermedio o comparecimento, ás 7,30 horas, no ponto das barcas dos seguintes elementos: Adauto, Chiquito, Chico, Batista, Luiz, Paulo, Anibal, Armando, Robinson, Eduardo, Ludovino, Coleta e Yustriche.

Cabelos brancos ? ?

Oleo ESCURECEDOR DISCRETA

Buenos Aires, 113 e Perfumarias

Negociantes Incursos Na Lei de Economia Popular

Estão sendo citados, no Tribunal de Segurança Nacional os comerciantes Orlando Monteiro Vieira, Joaquim Araujo Silva, Horacio de Olivera Soares, Herminio Rocha e Adelino Augusto da Silva, todos residentes nesta capital e incursos na lei de economia popular.

LIVRARIA ALVES

Livros colegiais e Academicos

1011

TENIS

Botafogo x Fluminense e Independencia x Tijuca

OS JOGOS DE HOJE PELO TORNEIO DE TENIS PROMOVIDO PELA F. M. F.

A Federação Metropolitana de Tenis dará seguimento hoje ao Campeonato Inter-Clubes, fazendo realizar os seguintes jogos:

Estreantes — Homens: Independencia x Tijuca, em Barão do Bom Retiro.

2ª classe — Homens: Botafogo x Fluminense "A", no Leme.

Mario Viana Foi Um Desastre, Diz a Imprensa de Minas...

Mario Viana, apesar de ser um juiz que constantemente comete erros bem serios nos nossos gramados, continua resistindo á dureza que nos parece ser o Tribunal de Penas.

Para não fugir á regra de ter falhas nas partidas que dirige, Mario Viana, segundo a imprensa de Minas Gerais, não foi feliz na arbitragem do prelio Atletico x Flamengo.

Vejamos o que diz o "Estado de Minas" do dia 10, dia imediato á peleja:

"A ATUAÇÃO DO JUIZ

Não vamos aqui nos dar ao trabalho de qualificar a atuação do juiz que ontem dirigiu a partida travada entre o Atletico e o Flamengo.

Basta dizer que esta luta foi dirigida por quem acaba de sair, no Rio, de um processo ruidoso em que se articularam contra ele as mais tristes agravantes que podem pesar sobre um "referee" de futebol.

O Atletico, no jogo de ontem, não fosse esse famoso arbitro, cujo papel nas canchas do país tem deslustrado, ha muitos anos, os foros do esporte nacional, teria vencido o seu rival, por contagem superior, talvez, a 4 tentos a um. De principio a fim, o dirigente do prelio sacrificou o bando de Lourdes, cuja diretoria está na obrigação de oficiar ao orgão diretor do futebol nacional, pondo-o a par da obcessão desse elemento que ainda não se rehabilitou quanto á pratica de atos tão condenaveis".

Como se vê...

A Editora VECHI editou o livro que todos lêem. A WARNER BROS. está exibindo o filme que todos aplaudem!

— In This Our Life —

Em exibição :

São Luiz - Rian - Vitoria - Carioca

...: Aviação Atual. 30 (coop.) Correio Ae. Nacional (D. F. B.) Escola Rural de Rio Negro (D. N.) Filme Jornal 178 (D. F. B.)

4191

Haddock Lobo - Hoje

A RKO apresenta "OS FILHOS DE HITLER"

Tim Holt
Bonita Granville

Imp. até 18 anos
Nac.: Modelar assistencia aos psicopatas

4193

O Flamengo Homenageará Hoje, a Imprensa Esportiva

O C. R. do Flamengo abrirá hoje os seus salões agora completamente remodelados, para realizar uma grandiosa festa com show dedicada á imprensa esportiva.

Pretende o gremio rubro-negro prestar significativa homenagem á cronica esportiva da cidade, devendo a festa revestir-se do maximo brilhantismo,

Banco Financial Novo Mundo S. A.

Capital .. .. Cr$ 12.000.000,00

End. Tel. "Munbanco"

Matriz : 65 — RUA DO CARMO — 69 Fone 23_5911 - Caixa Postal 919 Rio de Janeiro

Agencia R. FIGUEIREDO MAGALHAES, 22 — Tel. 47-3836 Copacabana

Agencia : RUA 15 DE NOVEMBRO, 142 Tel. 4084 Santos

Filial : 57 — RUA BOA VISTA — 61 Fone 2-5149 - Caixa Postal 2980 São Paulo

BALANCETE DA MATRIZ E FILIAIS ENCERRADO EM 31 DE MAIO DE 1943

ATIVO

	Cr$
Letras descontadas	112.150.742,90
Emprestimos em c/correntes	86.632.194,39
Letras em caução	86.260.920,30
Valores em caução	20.902.585,20
Letras á cobrança	28.250.251,90
Correspondentes no país	2.097.170,20
Valores depositados	42.813.504,00
Hipotecas	4.000.000,00
Titulos pertencentes ao Banco	1.303.621,20
Ações em caução	40.000,00
Filiais e agencias	13.190.359,34
Moveis e utensilios	880.220,65
Imoveis	4.325.091,60
Valores em administração	8.747.440.00
Contratos de credito	53.068.000,00
Diversas contas	4.571.570,65
Caixa : — Em moeda corrente no Banco e em deposito no Banco do Brasil e em outros Bancos	47.045.827,90
	521.288.500,23

Passivo

		Cr$
Capital		12.000.000,00
Fundo de reserva		2.314.076,75
Fundo de depreciação		401.794,79
Depositos		
A vista	153.244.280,90	
De aviso previo	14.062.967,30	
A prazo fixo	41.496.956,20	
Contas limitadas	20.038.849,20	228.843.053,60
Creds. por letras á cobrança		28.250.251,90
Creds. por letras em caução		86.269.920,30
Creds. por valores hipotecarios		4.000.000,00
Creds. por valores em administração		8.747.440,00
Titulos em caução e em deposito		63.716.089,20
Caução da Diretoria		40.000,00
Filiais e agencias		19.744.461,74
Garantias diversas		53.068.000,00
Correspondentes no país		60.201,10
Diversas contas		13.833.210,85
		521.288.500,23

Rio de Janeiro, 10 de Junho de 1943. — José Maria Fernandes, Presidente — Victor Fernandes Alonso, Vice-Presidente. — Domingos Fernandes Alonso — Adhemar Leite Ribeiro — Gumercindo Nobre Fernandes, Diretores — Arthur de Castro, Gerente da Matriz — José Emilio Martins, Contador, reg. n. 39.521.

4.195

4191

Domingos Em Paz Com o Flamengo! Verificando que Domingos não cederia de forma alguma, no seu caso com o Flamengo, nem tão pouco o rubro-negro, de outro lado, um amigo particular do grande zagueiro e do presidente Dario de Melo Pinto provocou a aproximação dos dois, por intermedio do sr. Jarbas Dechamps, resolvendo-se o "impasse" que existia, voltando assim a paz a reinar entre o back colored e o campeão da cidade. As primeiras horas da tarde de ontem, Domingos ja se preparava para voltar aos treinos da Gavea!

O Presidente da F. M. F. Deveria Aproveitar Palmeira no Quadro de Juizes

Calmo, Preciso e Tecnico, o Grande Arbitro Pernambucano Poderia Formar Uma Grande Dupla Com Juca

Não faz muito tempo — foi quando Pernambuco disputou e nos mandou pela ultima vez o seu scratch de futebol, para disputar o campeonato brasileiro — quando vimos em São Paulo, no majestoso estadio de Pacaembu', dirigindo um prelio de grande responsabilidade, entre paulistas e cariocas, o juiz que o grande Estado nordestino nos enviou.

Nos impressionou vivamente a atuação daquele homem calmo, sereno, dono de grandes conhecimentos da dificil arte de apitar, e isso aconteceu a todos aqueles que lá estavam a presenciar a atuação do arbitro pernambucano

Palmeira deixou nome e conquistou fama entre nós. E, em face de suas reais qualidades teve oportunidade, ha dois ou tres meses passados, de ser honrado com um convite especial da F.M.F. para dirigir jogos do "Torneio Relampago", que aqui se realizou. Por motivos fortes Palmeira não poude aceitar o chamado.

UMA GRANDE OPORTUNIDADE PARA A F. M. FICAR COM MAIS UM BOM ARBITRO

Ninguem desconhece a angustia por que vai passando a entidade metropolitana no que diz respeito aos Juizes. Cada domingo que se passa, um juiz de categoria é jogado para um canto, em face do Codigo absurdo de penalidades que elaboraram e entregaram ao Tribunal de Penas para por em pratica.

De primeira categoria restam poucos e esses poucos são homens marcados. Marcados por clubes que atribuiram desfechos julgados "inesperados" á "pericia" dos mesmos arbitros em questão...

DIARIO CARIOCA, que teve oportunidade de presenciar a maravilhosa demonstração de conhecimentos técnicos, a energia necessaria, a calma e o respeito devido que uma autoridade deve ter ao publico e ao jogador, tudo isso revelado por Palmeira, não pode deixar de insistir com o presidente Vargas Neto para que convide o grande arbitro pernambucano para fazer parte do quadro de arbitros da cidade.

Uma vez aceita a nossa sugestão, temos certeza de que ficará a entidade da cidade com um elemento que poderá, sem nenhum favor, se igualar ao grande apito brasileiro, que o publico o popularizou sob o apelido de Juca.

O Vasco Homenageará Hoje a Imprensa Esportiva

O Vasco da Gama reunirá hoje, ás 11 horas da manhã, na praça de esportes de São Januario, a cronica esportiva da cidade.

Pretende, Ciro Aranha, dirigente supremo do gremio cruzmaltino, prestar uma homenagem aos jornalistas esportistas e, aproveitando o ensejo, esclarecer planos e diretrizes desportivas do clube em geral e do futebol em particular.

Ao DIARIO CARIOCA, o Vasco enviou gentis e atenciosos convites para que este jornal se faça representar na recepção.

Torneio Feminino de Tenis de Mesa

O TIJUCA PROMOVERA' UM TORNEIO ABERTO DESTE INTERESSANTE ESPORTE

O programa de aniversario do Tijuca assinala para a proxima terça-feira, dia 15, a disputa do quarto certame da serie de cinco novos torneios abertos idealizados pelo Departamento Esportivo "cajuti". Este torneio será de tenis de mesa, destinado ao sexo feminino. Para esta noitada do esporte da bolinha de celuloide, que terá lugar no ginasio do clube da rua Conde de Bonfim, com inicio ás 20,30 horas, foram convidados todos os clubes filiados á F.M.T.M., a se fazerem representar pelas suas campeãs. A vencedora será premiada com uma taça de prata, sendo que as colocadas em 2º, 3º e 4º lugares receberão medalhas de vermeil, prata e bronze, respectivamente.

ATLETISMO

Disputa-se Amanhã o Campeonato de Novissimos

Será realizado amanhã, na pista do Vasco da Gama, o Campeonato de Novissimos, promovido pela Federação Metropolitana de Atletismo. Intervirão no certame representações do Vasco, Fluminense, São Cristovão e Flamengo, aparecendo os vascainos e tricolores como candidatos mais serios á conquista do titulo de campeão. As provas serão efetuadas pela manhã.

Festa de Santo Antonio No Cocotá

Realiza-se hoje, á noite, na praça de esportes do Cocotá, na Ilha do Governador, a tradicional festo de Santo Antonio.

O gremio de Paranapuana, prepara varias surpresas para os seus associados.

UM GRANDE ACONTECIMENTO SOCIAL, AS FESTAS JUNINAS NO VASCO DA GAMA

Com a animação e distinção que vêm presidindo ás suas realizações, é com que o Clube de Regatas Vasco da Gama a sua festa a caipira na noite de 26 do corrente.

Nesta ocasião, o gigantesco estadio apresentará pitoresco aspecto mercê de uma apurada ornamentação, que transformará magicamente num autentico arraial para deleite dos seus milhares de participantes.

Alem disso a festa maxima do gremio de São Januario encerra um outro atrativo: o desfile sensacional de numerosos astros dos nossos meios artisticos. Nele tomarão parte, esforços inauditos dos organizadores da festa a carater "numero um" da cidade, os seguintes artistas: professor Remo, em numero da sua especialidade e de fama mundial: Guará, ou melhor o conhecido "cabo 51" em numeros de surpresas; Osvaldo Rosa, um "salomão" das arabias e que muito divertirá o quadro social e convidados com seus chistosos "ditos"; Irmãos Segrilo, acrobatas fenomenais e contorcionistas (numero especialmente dedicado aos infanto-juvenis); Grande Companhia de Marionetes, sob a direção de Luiz de Azevedo, dará tambem um espetaculo completo com os seus interessantes artistas; Vidondo, famoso ventriloquo, o rei da palavra oculta e artista de renome do Casino da Urca, em sensacional exibição, bem como muitos outros astros do nosso broadcasting.

Uma esplendida jazz-band e oito regionais estarão a postos para animar as danças e os divertimentos proprios da "roça".

Deante de tais atrativos não é demais antecipar o sucesso absoluto da festa junina "numero um" da cidade, premiando desta forma os esforços dos que estão á frente da sua organização.

Nac.: Cinedia Rev. S. A. n. 3 — Creação do Pato Holandês — Os brasileiros e a conquista do ar — Turfe Fluminense

CONSELHOS ATLAS PARA POUPAR PNEUS:

Siga o conselho "Atlas" de rodizio periódico dos pneus. O Revendedor Esso lhe ensinará como fazê-lo.

Mantenha os pneus sempre bem calibrados.

Não corra em excesso, nem faça curvas em velocidade.

SETE vidas preciosas, sete soldados das democracias, sete marujos dos nossos navios salvos pela borracha necessaria para fabricar um pneu! Eis o milagre para o qual o sr. pode contribuir, poupando cada pneu de seu carro, caminhão ou ônibus em tráfego.

Pois se o sr. obedecer a todas as regras para poupar pneus, não precisará, tão cedo, comprar novos. Com isto, contribuirá para que seja ainda maior a quantidade de borracha destinada à construção de pneus para as viaturas dos canhões, para os aviões, para aplicações em navios encouraçados, e outras muitas utilidades bélicas, além desses milagrosos barcos desmontaveis que têm salvo a vida de tantos soldados e marujos das democracias. Poupe o seu pneu, com a satisfação de quem está fazendo um ato de guerra contra o Eixo!

NO TREMENDO ESFORÇO DE GUERRA, APERFEIÇOAMOS A QUALIDADE E O SERVIÇO DE AMANHÃ! Esso

STANDARD OIL COMPANY OF BRAZIL

4203

Inicia-se Amanhã o Campeonato Carioca de 1943

CINCO PRELIOS ASSINALARÃO O INICIO D AS ATIVIDADES FUTEBOLISTICAS DA CIDADE — VASCO X FLUMINENSE E BOTAFOGO X CANTO DO RIO OS DOIS GRANDES PRELIOS

Finalmente, amanhã, inicia-se o campeonato carioca de futebol de 1943, promovido pela Federação Metropolitana de Futebol. Cinco prelios assinalam o inicio oficial das atividades futebolisticas d acidade, tendo como principais embates aqueles que se vão ferir em Alvaro Chaves, entre Vasco e Fluminense e em General Severiano, entre Botafogo e Canto do Rio.

Essas duas lutas, embora se apresentem como principais da tarde de amanhã, não nos oferece a garantia de que possam ser das mais bonitas, pois que os teams litigantes são fracos, cheios de falhas nas suas diversas linhas e não podem oferecer um espetaculo á altura.

BOTAFOGO E CANTO DO RIO E FLUMINENSE E VASCO

Botafogo e Canto do Rio devem realizar uma peleja mais ou menos regular. O alvi-negro que vem se refazendo dos seus fragorosos insucessos, desde o malfadado torneio relampago, não conseguiu ainda se equilibrar, dai o esforço que faz para se tornar, novamente, respeitado e temivel.

Mario Fortunato tem feito algo desde o dia em que tomou conta do team. Por isso, acreditamos que pelo menos na fisica o team se apresente bastante equilibrado.

Quanto ao Canto do Rio, já muito se sabe dele, pois que sua trajetoria no certame recem-findo foi indiscutivelmente bonita e digna do respeito e da admiração dos grandes.

Não cabe em nossa crença a possibilidade de uma resistencia maior ao alvi-negro. Em todo caso, no Torneio Municipal esperava-se isso tambem...

Fluminense e Vasco podem apresentar um panorama superior áquele que Canto do Rio e Botafogo nos ofereceriam em General Severiano. Mas muita coisa ainda pode-se objetar, pois que falta ao tricolor a força de um conjunto harmonioso e capaz.

Dois de seus elementos efetivos não tomarão parte no prelio de amanhã e isso pode influir decisivamente na força do seu conjunto.

Quanto ao Vasco, é um enigma. Um dia joga bem e perde e no outro se apresenta mal e vence. Acreditamos que Ondino já tenha conseguido algo para fazer com que maior força, maiores possibilidades surjam ao Vasco no embate, para ver se na sua primeira jornada que, digamos, não é nada facil, haja um pouco de chance e saia vencedor.

DIFICIL COMPROMISSO PARA O S. CRISTOVAO

Muita gente pensa que o S. Cristovão vai ter um compromisso facil frente ao Bonsucesso. E' um engano bem grande esse do torcedor mal avisado. O gremio de Figueira de Melo vai ter pela frente, um dos conjuntos mais modestos, porem dos mais preparados que se poderia desejar, o que indicaria uma força, certamente para se opor á investida do bando alvo.

Se houver uma surpresa para o S. Cristovão, na tarde de amanhã, não cabe condenações demasiadas, pois que o Bonsucesso já representa uma força bem viva para o certame de 43.

OS DEMAIS JOGOS

Os outros jogos são os seguintes: Bangú e America, lá na cancha encantada da rua Ferrer; Flamengo e Madureira, na Gavea.

O rubro-negro ao que tudo indica, deve sair vitorioso na sua primeira jornada, pois que não se pode acreditar que o Madureira, fraco como está, possa se antepor á força que representa o campeão da cidade.

O America pode encontrar um pouco de dificuldade lá em Bangú, mas isso passará no segundo periodo da luta, certamente, pois que o gremio de Campos Sales tem um conjunto preparado para grandes embates.

BASKETBALL

O Olimpico Tentará Obstar a Campanha Vitoriosa do Vasco

Reveste-se de Interesse o Proximo Cartaz do Campeonato da Cidade

Cumpre-se na proxima terça-feira mais uma etapa do Campeonato Carioca de Basketball.

Olimpico e Vasco, na quadra do Mourisco, farão o encontro mais atraente da noite. Só o fato de estar o Vasco invicto e na liderança da tabela, é suficiente para revestir de grande interesse os seus compromissos. Os milionarios, se bem que não venham cumprindo atuações das mais brilhantes neste certame, são sempre adversarios perigosos principalmente quando atuam em seus dominios. Desta forma, os cruzmaltinos terão que se empregar a fundo, para evitar uma surpresa desagradavel, que poderá lhes custar a liderança e a invencibilidade.

O Olimpico está animado para o interessante embate e vem preparando-se cuidadosamente para tentar uma grande figura frente ao lider.

No intervalo entre os prelios secundario e principal, terá andamento o certame de lance-livre devendo os representantes do Fluminense fazer as tentativas regulamentares.

Atlética e America realizarão a segunda luta da noite. Os rubros ocupam a terceira colocação na tabela, possuindo uma turma forte, onde ao lado de antigos e experimentados "cracks", surgem elementos novos, vindos das classes inferiores.

O compromisso que a tabela lhes reserva para terça-feira é no entanto, das mais mais dificeis, uma vez que a Atlética, que está em quarto lugar, possue um conjunto acertado, e quando atua em sua quadra, torna-se um antagonista de respeito para os mais credenciados competidores.

Deve-se esperar, pois um choque renhido e equilibrado, em que a "chance" poderá influir no resultado final.

São Cristovão e Sampaio, em Figueira de Melo, travarão outra luta que promete agradar. Os alvos já venceram duas vezes nesta temporada, enquanto que o Sampaio conta com três triunfos, sendo apontado como provavel vencedor do seu proximo contendor. Levando em conta, entretanto, o fator campo, é licito esperar-se um prelio duro e renhido, em que o Sampaio muito terá que lidar para abater o seu rival.

Completando a rodada, Bonsucesso e Carioca, lutarão na quadra da rua Barirí, sendo o Carioca apontado como favorito.

São os seguintes os quadros designados pela F. M. B. para esses embates:

OLIMPICO CLUBE x VASCO
Praia de Botafogo — Mourisco

Harold Oest — Arbitro do 2º e fiscal do 1º jogo; João Lopes Coelho — Arbitro do 1º e fiscal do 2º jogo; Helio da Veiga Martins — cronometrista; Carlos Soares do Couto — apontador; Juvenal M. Costa — Delegado.

A. ATLETICA CARIOCA x AMERICA F. C.
Rua Senador Soares

Afonso Lefever — Arbitro do 2º e fiscal do 1º jogo; Altamiro P. Gonçalves — Arbitro do 1º e fiscal do 2º jogo; Adolfo Peres Filho — Cronometrista; Artur Perez — Apontador; Helio Quintanilha Fogueira — Delegado.

SÃO CRISTOVÃO DE F. & REGATAS x SAMPAIO A. C.
Rua Figueira de Melo

J. Alvaro Cerqueira Lima — Arbitro; Heitor G. Pereira — Fiscal; Manuel Freitas de Carvalho — Cronometrista; Enio Pizari — Apontador; Deodoro Chrisman — Delegado.

BONSUCESSO F. C. x CARIOCA S. C.

George Gerard — Arbitro do 2º e fiscal do 1º jogo; Fenelon R. Vasconcelos — Arbitro do 1º e fiscal do 2º jogo; Americo da Silva Gomes — Cronometrista; Aloisio Lavra Magalhães — Apontador; Jael Rosa — Delegado.

NÚMERO AVULSO
40 Centavos

Diario Carioca

EDIÇÃO DE HOJE
10 Páginas

ANO XVI RIO DE JANEIRO — SABADO, 12 DE JUNHO DE 1943 N. 4.597

NENHUMA ALTERAÇÃO NA FRENTE RUSSA

Setecentos Aviões Sovieticos Atacam os Aerodromos Alemães

Escaramuças no Setor de Kalinin — Destroçadas Concentrações Nazistas na Zona Syevsk Pela Aviação Russa

MOSCOU, 12 (U. P.) — O Alto Comando Russo emitiu o seguinte comunicado oficial:

"Durante o dia de ontem, 11, não foram registadas modificações de importancia nas frentes de luta. Nossos aviões afundaram no golfo da Finlandia 1 navio petrulheiro e 1 transporte inimigos. Ontem, nossas forças aéreas que operam em diversos setores da frente destruiram ou danificaram cerca de 60 caminhões carregados de tropas e abastecimentos, fizeram explodir certo numero de depositos de munições e carburantes e destruiram 2 trens, dispersando e em parte aniquilando cerca de 2 companhias de infantaria inimiga. Na frente ocidental nossas unidades aniquilaram 1 companhia de soldados germanicos destruindo 12 abrigos construidos com madeira e terra, silenciaram varias baterias de artilharia e morteiros de trincheira. Em varios setores, os hitleristas tentaram efetuar reconhecimentos armados, mas foram repelidos para as suas posições iniciais.

"Na frente de Kalinin, em um combate de reconhecimento, nossos tanques atacaram o inimigo e destruiram 13 metralhadoras e canhões anti-tanques, destruindo 10 redutos subterraneos e aniquilando cerca de 150 soldados nazistas. Um grupo de soldados russos enfrentou e destruiu por completo uma emboscada dos alemães, a oeste de Rostov. Os alemães voltaram a tentar, sem êxito, a ocupação de posições favoraveis. Em dois dias de luta, 400 soldados nazistas foram aniquilados, sendo incendiados 8 tanques germanicos, destruindo-se mais 6 e 1 bateria de artilharia e outra de morteiros de trincheira. Em outro setor, nossa artilharia dispersou e em parte aniquilou 1 batalhão de infantaria, destruindo 1 coluna de veiculos e fazendo explodir 1 deposito de abastecimentos.

"Na zona de Svevsk, nossos exploradores observaram uma concentração de tanques e infantaria inimigos. Nossos aviões, mediante bombardeiros em picada, atacaram as concentrações. Como consequencia do bombardeio e do fogo de canhões e metralhadoras, o inimigo sofreu graves perdas. Na frente de Leningrado, nossos destacamentos aniquilaram cerca de 200 hitleristas, destruindo 17 redutos subterraneos, 5 postos de observação e 8 de fogo. Em combates aereos sobre os acessos a Leningrado, nossos pilotos derrubaram 8 aviões germanicos".

A "MORTE NEGRA"

LONDRES, 11 (U. P.) — A radio emissora de Argel informou que os soldados alemães denominam os novos bombardeiros russos que agem dia e noite, de "Morte Negra".

SETECENTOS AVIÕES RUSSOS EM OFENSIVA

MOSCOU, 11 (U. P.) — Urgente — Um comunicado especial anuncia que mais de 700 aviões russos atacaram aerodromos alemães na tarde e na noite de 10 de junho. Consideravel numero de caças nazistas patrulhava os ares sobre os aerodromos mas foram atacados pelos caças russos. Enquanto isso, os bombardeiros russos bombardeavam os objetivos nazistas.

Pelo menos 150 aviões alemães foram destruidos ou avariados nos combates aéreos. Irromperam grandes incendios e verificaram-se numerosas explosões nos citados aerodromos.

UMA DIVISÃO POLONESA NA RUSSIA

LONDRES, 11 (U. P.) — Informa a radio de Moscou que numerosos poloneses chegados de diversos pontos da Russia se reuniram na capital russa afim de iniciar os preparativos para a organização de uma divisão polonesa. Falou, durante a reunião, o presidente da comissão organizadora sr. Vanda Vasilevska, que prometeu aos poloneses uma oportunidade para regressar a seu país natal.

Informa-se que a divisão polonesa em questão recebeu equipamento militar completo do exército russo.

Agora Para Sicilia ou Sardenha

(Conclusão da 1ª pag.)

poderosa vitoria para a força aerea.

Outros sucessos semelhantes são preditos nos circulos bem informados, sendo a queda de Lampedusa considerada como coisa concluida. O efeito imediato dessa conquista é o de fortalecer o controle naval e aereo aliado nos estreitos do Mediterraneo, facilitando os movimentos da invasão contra a Sicilia e a Sardenha.

A captura de Pantelaria, com seus aerodromos e hangares subterraneos, proporcionam aos aliados bases de onde poderão ser marteladas aquelas duas ilhas forçando-as á submissão.

Os americanos esperam para dentro em breve a noticia de que o comando do general Eisenhower mudou seu poderio aereo para um esmagador assalto sobre novos objetivos e, as informações que chegam aqui, dizem que o grosso do poder defensivo italiano está agora concentrado na Sicilia e na Sardenha, onde o Eixo espera quebrar ou retardar a ofensiva aliada, afim de ganhar outro inverno que lhe permita uma tregua. A maioria das trinta divisões de Mussolini nos Balcans, ao que se informou, teve ordem de regressar á sua patria.

Preparando o espirito do povo

ESTOCOLMO, 11 (De Bernard Valery, correspondente especial da Reuters) — A imprensa alemã está preparando o espirito do publico para a iminente invasão da Italia pelos aliados.

O correspondente em Roma do "Berliner Boersenzeitung" informa que as tropas de elite italianas, veteranas das campanhas da Russia, França e Grecia, foram enviadas para o litoral, afim de enfrentar a ameaça de invasão.

O "Bruesseler Zeitung", jornal alemão que se publica na Belgica, escreve: "As barcaças de invasão inimigas estão prontas para entrar em ação, no Mediterraneo".

As dificuldades de transportes com que luta a Italia na zona costeira foram mencionadas pelo correspondente em Roma do "Koelniche Zeitung" que diz: — "O congestionamento de trafego no sul da Italia está impedindo o transporte de frutas e legumes para as provincias centrais".

O "Boernzen Zeitung" anuncia que, em consequencia dos ataques aereos, uma cidade da Sicilia ficou sem agua e sem luz durante seis dias.

Todos os jornais alemães continuam a tentar convencer o publico que a Italia resistirá. "Os italianos sabem que seria uma traição politica e moral desistir da luta" — escreve o "Keolnische Zeitung", enquanto o "Boersen Zeitung" afirma que os italianos "estão mais dispostos que nunca a combater".

O ultimatum aliado

QUARTEL GENERAL ALIADO NA AFRICA, 11 (United Press) — Foi dado a conhecer o texto do pedido de rendição que os aviadores aliados lançaram sobre Pantelaria, no dia oito do corrente. E' o seguinte.

"A s. excia. o governador e comandante das forças armadas da Italia na ilha de Pantelaria. Em nome do general Eisenhower, comandante em chefe das Forças Aliadas na Africa do Norte, ordenei que o bombardeio seja suspenso por seis horas afim de transmitir a v. excia. a seguinte mensagem: Primeiro, com o objetivo de evitar novas e inuteis perdas de vida, o comandante em chefe convida v. excia. a cessar toda resistencia e render a guarnição da ilha ás forças que estão sob meu comando; Segundo, no caso de v. excia. não aceitar este convite, os ataques aereos serão reiniciados em escala muito maior e serão executados até que toda resistencia tenha cessado; Terceiro, á mensagem do meu comandante em chefe tomo a liberdade de juntar meu apelo pessoal de soldado a soldado.

"V. excia. deve saber que toda resistencia, nas circunstancias atuais, por heroica que seja, é completamente inutil. Dada a superioridade esmagadora das forças aliadas, que o proprio comando supremo italiano reconheceu, e em vista do bloqueio que impede a chegada de reforços, não ha deshonra, quando se cumpriu um dever, em aceitar um oferecimento motivado pelo sentido comum e pelo desejo de evitar derramamento de sangue, coisa que v. excia., como oficial superior, deve compreender.

"No caso de v. excia. resolver aceitar o convite do comandante em chefe aliado, peço a v. excia.: primeiro, que ordene imediatamente a todas as unidades italianas de terra, mar e ar cessar a resistencia e abandonar todas as instalações militares, que deverão ficar intactas; segundo, que exponha bem visivel uma cruz branca, no centro do aerodromo, e no porto uma bandeira branca, visivel do mar; Terceiro, que tome as medidas necessarias para receber aos meus oficiais, afim de com eles combinar o trespasse dos poderes governativos da ilha. Esses oficiais chegarão de avião, com escolta de caças, descendo no aerodromo, e em destroyers, que atracarão no porto e estarão tambem escoltados pelos caças. E se ás 18 horas, hora italiana, que corresponde ás 17 horas do meridiano de Greenwich, os dois sinais anteriormente referidos não tiverem sido colocados, terei de acreditar que v. excia. não aceitou o convite do comandante em chefe aliado e, portanto, não me restará outro recurso senão dar a ordem de reiniciar o ataque, inexoravelmente, com todos os meios ao meu alcance. Aceite v. excia. a expressão de minha mais alta estima. Assinado: — Carl Spaatz, tenente general do exercito dos Estados Unidos."

A rendição

EM UMA BASE DA AVIAÇÃO ALIADA NO NORTE AFRICANO, 11 (U. P.) — Pouco antes do meio-dia, a guarnição de Pantelaria transmitiu os seguintes sinais:

"Desejamos render-nos por falta de agua". Figurava como signatario da mensagem o almirante Paresseni. A cruz branca traçada no aerodromo foi vista por um aviador norte-americano, que em seguida transmitiu a noticia aos seus superiores. Antes os aliados haviam feito saber a guarnição que quando se rendessem deveriam colocar esse sinal no campo e tambem içar no forte uma bandeira branca. As duas instruções foram cumpridas.

LAMPEDUSA

ANCARA, 11 (R.) — O radio daqui informou esta noite:

"A queda de Lampedusa é esperada, em vista da rendição de Pantelaria".

A aviação aliada

EM UMA BASE DE BOMBARDEIROS DO NORTE DA AFRICA, 11 (U. P.) — A aviação aliada demonstrou em Pantelaria que o poderio aereo somente, sem outro recurso, só pode decidir uma operação se for utilizado de forma concentrada. Os constantes ataques das ultimas tres semanas culminaram ontem com um golpe paralizante, em cuja execução intervieram mais de 1.000 aviões. Foram derrubados na ilha 37 aparelhos do Eixo. Alem disso, as maquinas do Comando Costeiro abateram dois caças. Esta é a maior quantidade registada, depois do desembarque anglo-norte-americano de novembro.

Calcula-se que ontem foi lançado mais de um milhão de quilos de explosivos, e que atinge a 7 ou 8 milhões a quantidade descarregada sobre Pantelaria nos tres dias de intensos ataques.

A resistencia aerea do Eixo foi mais violenta que nas jornadas anteriores. Em certa ocasião, os "Marauder" se encontraram com um grupo de aviões adversarios, derrubando todos ao mar. Um combate espetacular concluiu com a perseguição dos defensores, entre Pantelaria e o cabo Bon. Nesta operação, o capitão Ralph Taylor, que comandava uma esquadrilha de "Marauder", abateu dois "Messerschmitt", enquanto que os "Warhwak" de escolta destruiram cinco outras maquinas.

Aeroplanos aliados de caça de todos os tipos participaram no ataque, de modo que ás vezes o céu da ilha estava totalmente obscurecido. Alem dos incontaveis impactos nas instalações militares, foram numerosas as bombas que explodiram nos aerodromos. Houve varias explosões muito fortes, provavelmente originadas pelos explosivos que cairam nos depositos de munição.

As "Fortalezas Aereas" formaram a vanguarda do ataque, seguidas por aviões "Marauder", "Billy", "Mitchell", "Boston", "Baltimore", "Lightning", "Warhwak" e "Spitfire".

O fogo anti-aereo dos italianos foi insignificante a principio. Alguns caças-bombardeiros permaneceram até 15 minutos sobre os objetivos, fazendo pontaria e descendo até pequena distancia do solo para assestar poderosos golpes. Em uma etapa da terrivel "Blitzkrieg" aerea, os "Spitfire", guiados por pilotos norte-americanos, destruiram doze aparelhos italianos e alemães durante a manhã.

A repercussão na Russia

LONDRES, 11 (U. P.) — A radio de Moscou transmitiu a noticia da capitulação de Pantelaria, afim de que os jornais do interior a pudessem publicar imediatamente. As informações do exterior chegaram umas 12 horas após ocorrer a capitulação.

Só navios ingleses no ataque

WASHINGTON, 11 (U. P.) — O secretario de Marinha, sr. Frank Knox, declarou que a conquista da Pantelaria elimina um importante bastião inimigo, mas advertiu que é necessario tomar outras ilhas antes que o Mediterraneo fique completamente desobstruido. Acrescentou que a ocupação da Pantelaria significa para os aliados o mesmo que significaria para os italianos a conquista da ilha de Malta. Declarou tambem o sr. Knox que, de acordo com as suas informações, somente navios de guerra britanicos tomaram parte no canhoneio mas, em troca, muitos aviões norte-americanos participaram dos bombardeios.

Convocação para a artilharia anti-aerea

BERNA, 11 (R.) — O radio de Roma declarou esta noite que os homens pertencentes ás classes recentemente convocadas, para o serviço militar, serão conduzidos ás unidades de artilharia anti-aerea.

Insignificantes as perdas

ARGEL, 11 (R.) — O radio desta cidade, em irradiação americana, ontem á noite, declarou que as baixas da infantaria e da marinha aliada na ocupação de Pantelaria eram insignificantes. Acrescentou a emissora que a ocupção da ilha ficara comleta ce volta da meia noite.

A Inglaterra e os Estados Unidos Têm Borracha Suficiente Para a Sua Produção Belica

WASHINGTON, 11 (R.) — A Junta dos recursos da produção combinada, revelou hoje no terceiro relatorio de guerra que os Estados Unidos e o Imperio Britanico até agora têm conseguido satisfazer ás necessidades de borracha sem entrarem nas suas reservas minimas.

Até os Nonogenarios Prestarão Serviço de Guerra

LONDRES, 11 (U. P.) — A BBC informou que o "Diario de Munich" publicou em acordo um apelo para que se alistem todos os homens nascidos entre 1894 e 1895, caso não estejam prestando serviços nas forças armadas, acrescentando que "tambem deverão alistar-se muitos homens de 75 a 95 anos de idade".

Aviões da Inglaterra e Estados Unidos Teriam Sofrido Um Acidente

NOVA YORK, 11 (U.P.) — A emissora de Berlim anunciou que houve um choque entre dois aviões militares norte-americanos e um bombardeiro britanico sobre o extremo sul da Espanha. Oito aviadores pereceram e 14 receberam ferimentos.

A GUERRA NO EXTREMO ORIENTE

Reconquistadas Pelos Chineses Varias Cidades ás Margens do Rio Yangtsé

Ocupada Pelas Tropas de Chiang-Kai-Shek a Cidade de Yingsham

CHUNGKING, 11 (U. P.) — Os despachos da frente anunciam que os chineses reconquistaram na margem norte do rio Yangtze a aldeia de Wangchiang e a cidade de Kingmen, a 80 quilometros a leste de Ichang.

Um portavoz chinês revelou que a situação na zona do Yangtze e do lago Tungting voltou a ser a que era, antes da terceira ofensiva niponica. Na reconquista de Wangchiang pereceram 300 japoneses, e somente 3 foram aprisionados.

As forças chinesas que avançavam para Yangchang, ao norte de Hankow, irromperam na referida cidade e tomaram varias posições estrategicas. Os japoneses têm em seu poder apenas duas ou três localidades das que haviam ocupado na margem sul do Yangtze.

VITORIA CHINESA

CHUNGKING, 11 (R.) — As forças chinesas capturaram Wangchiachang, no Hupeh Central, a oeste da estrada de ferro Peiping-Hank, depois de um combate de rua em que foram mortos 300 japoneses. Os chineses penetraram tambem na grande cidade de Yingsham, na mesma região, incendiando os aquartelamentos das tropas niponicas. Os circulos oficiais desta capital salientam, contudo, que essas operações devem ser consideradas como diversionarias, pois, a campanha principal está se realizando mais a sudoeste. Os japoneses passaram ao contra-ataque em Ouchicow, a noroeste de Hwayung, na margem meridional do rio Yangtze, com auxilio de tropas frescas.

O QUE DIZ TOQUIO

CHUNGKING, 11 (R.) — A agencia noticiosa niponica declarou esta noite que as tropas niponicas haviam esmagado a 98ª divisão chinesa que atacava os japoneses cinco milhas ao sul de Itu.

O Papa Falará Amanhã Aos Operarios

NOVA YORK, 11 (U. P.) — Foi anunciado hoje que o Sumo Pontifice dirigirá no proximo domingo a palavra a um grupo de operarios que se reunirá na cidade do Vaticano.

Outra Crise No Comité De Libertação Da França

DE GAULLE APRESENTOU SUA RENUNCIA

Desesperados Esforços de Catroux Para Evitar a Atitude Extrema

ARGEL, 11 (U. P.) — Uma nova crise ameaça originar a saida do geeneral De Gaulle do Comité Nacional de Libertação. Segundo informações dignas de credito, o general De Gaulle se opôs a que Giraud continuasse como comandante-chefe do Exercito francês. O Comité não emitiu nenhum comunicado sobre este particular, porém pessoas intimamente relacionadas com o gen. De Gaulle declararam que este havia apresentado sua renuncia, mas que o Comité não havia aceito.

O general Catroux está fazendo desesperados esforços para conseguir que De Gaulle abandone sua atitude, recordando-lhe que ao aceitar um posto no Comité devia acatar suas decisões. Esta manhã o Comité se reuniu sem a presença do general De Gaulle, que deste modo exteriorizou seu protesto por não terem sido tomadas em consideração suas propostas sobre as reformas a ser introduzidas no Exercito francês.

Por intermedio de seus mais intimos colaboradores, o general De Gaulle fez saber que continuava mantendo firmemente seu criterio de que Giraud não deve ocupar simultaneamente os cargos de comandante-chefe e membro do Comité. Por outra parte, De Gaulle acredita que o atual exercito do general Giraud se parece demasiadamente com o exercito francês que se desmoronou na frente, durante a ofensiva alemã do principio da guerra.

A' ultima hora da tarde, o general Catroux visitou De Gaulle com quem conferenciou longamente, ao que parece, para lhe persuadir, pelo menos a assistir as reuniões do Comité procurando resolver as dificuldades surgidas.

Nos meios degaulistas se nega que seu chefe tenha feito ameaças, porém, se disse que este se limita a "esperar que o Comité aceite seus pontos de vista."

A reunião que devia ter sido realizada ontem por sete membro do Comité — De Gaulle, Giraud, Catroux, Massigli, Philip, Monet e Georges — foi até que o Comité aceitasse seus Gaulle que deixaria de assistir até que o Comité aceitasse protestos.

A reunião foi adiada para hoje, para que Catroux, Massigli e Philip procurassem convencer De Gaulle que é preciso aceitar algum compromisso, porém o chefe dos franceses combatentes já expôs seus pontos de vista e nada tinha que acrescentar.

Esta tarde, o general Catroux, que voltou a atuar como pacificador, visitou o general De Gaulle e o general Giraud.

PROSSEGUEM AS CONVERSAÇÕES

ARGEL, 12 (R.) — Embora o general De Gaulle tenha deixado momentaneamente de participar dos trabalhos do Comité de Libertação seria inexato pretender que os mesmos foram interrompidos. Com efeito prosseguiram no decorrer da manhã de hoje com as conversações entre os varios comissarios.

Aliás, essas conversações visam resolver certas "questões de principio" afim de possibilitar o reinicio das sessões regulares. Entre essas questões, as do Alto Comando, da reorganização do Exército e das ultimas depurações essenciais a serem ainda realizadas, são mais estreitamente ligadas do que parecia de inicio.

Do lado do general De Gaulle, subordina-se o trabalho construtivo comum á garantia de que o principio da renovação da estrutura geral foi claramente aprovado da mesma forma que o da realização de expurgos indispensaveis de carater politico.

A respeito do primeiro ponto, a "entourage" do general Giraud salienta que há muito tempo que este se mostrou a favor da renovação e da readaptação dos metodos e das concepções militares. Foram as modalidades de realização e provavelmente questões de pessoas que suscitaram divergencias.

Devemos notar que os circulos degaullistas acentuam que as negociações atuais prosseguem com a aprovação do general De Gaulle que por outro lado considera que já expôs bastante claramente o seu ponto de vista sobre as questões acima mencionadas para que não se torne necessario acrescentar novas precisões.

A Nova Situação Argentina

(Conclusão da 1ª pag.)

se expandirão em outras varias direções, no futuro. Falando por meu país e por mim proprio, devo dizer que estou mais que satisfeito com a boa nova".

Grã-Bretanha-Argentina

BUENOS AIRES, 11 (R.) — O embaixador britanico, sir David Kelly, expressou-se com muita satisfação na sua primeira entrevista com o novo ministro do Exterior do novo governo, almirante Storni. Disse o embaixador que "tivera uma entrevista muito cordial, que esperava ser um bom augurio para a continuação das tradicionais e amistosas relações entre a Grã-Bretanha e a Argentina".

Até Vichy

MONTEVIDÉU, 11 (R.) — O governo de Vichi e o de Honduras reconheceram o novo governo argentino, segundo se soube hoje á noite nesta cidade.

O barateamento da vida

BUENOS AIRES, 11 (R.) — Em sua maioria, os jornais inseriram editoriais sobre a campanha empreendida pelo governo, com o fim de baratear a vida. "El Mundo", depois de aplaudir as medidas tomadas pelas autoridades e de afirmar que o argumento de falta de mantimentos e a guerra não justificam a carestia da vida, diz:

"Não era possivel que o custo da vida subisse de semana para semana. Ha um aforismo antigo e certo — expressava Roosevelt ao encarar o mesmo problema no seu país: "O que sobe deve baixar".

"La Nacion" observa: "A suprema importancia que o novo governo atribue á carestia da vida constitue um dos novos rumos de que necessitava o país. Nos ultimos tempos, o fenomeno chegava a ser angustioso e a população reclamava inutilmente".

"La Palavra" comenta: "O povo pergunta: é possivel que tenhamos estado vivendo rodeados de tantas formas de exploração, sem que a queixa popular tivesse éco e os culpados castigo".

"O povo deve pensar, com espanto, que para ter alimentos baratos precisa fazer revoluções. A lição e o exemplo estão á vista

Mais reconhecimentos

ZURIQUE, 11 (R.) — O radio alemão informou, hoje á noite, que entre os governos que reconheceram o da Argentina, encontram-se os da Hungria, Republica Dominicana, Bulgaria, Polonia, Holanda e Grecia.

Ultima Hora Esportiva

POR 32 x 29 O BOTAFOGO VENCEU O FLUMINENSE

Somente No Ultimo Minuto o "Glorioso" Assegurou Uma Contagem Favoravel — Riachuelo, Tijuca e Flamengo os Outros Vitoriosos

Saldando o seu compromisso no Campeonato Carioca de Basketball o Botafogo enfrentou ontem, na sua quadra no Leme, a representação do Fluminense.

Confirmando todas as previsões a luta ofereceu um desenvolvimento interessante, agradando sobremodo o transcurso técnico do embate. Os tricolores agindo com grande desenvoltura e precisão nas jogadas, impuseram-se ao antagonista durante a quase totalidade do tempo de jogo, cedendo nos minutos finais, quando os alvi-negros, reagindo com entusiasmo e bastante fibra conseguiram anular a vantagem numerica dos adversarios e marcarem no placard um escore favoravel.

Durante todo o transcurso do cotejo patenteou-se o equilibrio de forças, notando-se, todavia, maior segurança dos comandados de Pacheco, que alem de mais coesos na formação conjuntiva mostraram-se mais perfeitos na ação defensiva.

Não obstante sempre ter o placard desfavoravel, os alvi-negros, não se intimidaram, empenhando-se com bravura e denodo conseguindo, após dispender ingentes esforços assegurar a sua invencibilidade batendo no ultimo minuto o Fluminense pela contagem de 32x29.

Os detalhes foram os seguintes:

1º tempo — Fluminense, 13x10.
Final — Botafogo, 32x29.

BOTAFOGO:
De Vicenzi (2) e China — Marcos (5) — Italo (14) e Guilherme (7) — Hermes e Oscar (4).

FLUMINENSE:
Pacheco (13) e Cesar (1) — Vinicius (5) — Swenson (5) e Hugo (5) — Frota.

2os. teams — Botafogo, 26x22.

Juizes — Afonso Lefever e Georges Gerard.

Os outros jogos ofereceram os seguintes resultados:

RIACHUELO x GRAJAU'
Rink da rua Marechal Bittencourt
1º tempo — Riachuelo, 19x9.
Final — Riachuelo, [illegible]

RIACHUELO:
Gustavo e André — Chico (7) — Rui (16) — Floriano (5) Ademar (5) — Ari (2) — Osvaldo.

GRAJAU':
Balano (1) e Nelicio (10) — Arsenias (4) — Gilho (6) e Jaci — Betinho (2) — Lecio.

2os. teams — Riachuelo, [illegible]

Juizes — Aladino Astuto e Rubens Teixeira.

TIJUCA x ALIADOS
Rink da rua Conde de Bonfim
1º tempo — Tijuca, [illegible]
Final — Tijuca, 41x23.

FLAMENGO x MACKENZIE
Rink da Gavea
1º tempo — Flamengo, 18x10.
Final — Flamengo, 41x20.